



Montebelluna

notizie

Periodico d'informazione della Giunta comunale

Anno VII - n. 2 - Dicembre 2025

Anche **online**
sul sito web
del Comune



Buone Feste!



Foto di Guido Andolfato



GRUPPO
VISENTIN



LA TUA NUOVA CASA NEL **RESIDENCE HOP** A MONTEBELLUNA

Via Santa Apollonia, 45/A - 31030 Caselle di Altivole (TV) - Tel. +39 0423 569513 - info@gruppovisentin.com - www.gruppovisentin.com



Noi di Ascom Confcommercio Treviso
offriamo un vasto pacchetto di servizi per

SOSTENERE I NOSTRI CLIENTI

Siamo il partner ideale per la tua impresa!



montebelluna@ascom.tv.it



0423.300201



Via Buzzati, 10
31044 Montebelluna (TV)

I SERVIZI che Ti offriamo

- FORMAZIONE
- CONTABILITÀ
- PAGHE E
- GESTIONE DEL
- PERSONALE
- SICUREZZA E
- AMBIENTE
- FISCALE E
- TRIBUTARIO
- GDPR E PRIVACY

e molto altro...



Dalla Rosa Studio Dentistico

Eccellenza in implantologia e cura del sorriso

Restituiamo armonia, funzionalità e bellezza al tuo sorriso grazie alle più avanzate tecniche di implantologia.

Il protocollo All-on-4 consente di riabilitare un'intera arcata con denti fissi, garantendo risultati estetici immediati e duraturi.

La sedazione cosciente offre un'esperienza rilassata e priva di ansia, nel pieno comfort e nella massima sicurezza del paziente.

Ogni trattamento nasce dall'incontro tra tecnologia digitale, competenza clinica e attenzione umana, per offrirti un percorso personalizzato e di assoluta qualità.

CONTATTACI

329 6471052

I nostri servizi:

- ✓ Implantologia computer guidata
- ✓ Igiene e prevenzione orale
- ✓ Sbiancamento professionale
- ✓ Odontoiatria estetica e conservativa
- ✓ Medicina estetica del viso
- ✓ Protesi fissa e mobile
- ✓ Ortodonzia invisibile
- ✓ Trattamenti pediatrici



Via Castellana 11/8, 31010 Onè di Fonte

Dallarosa_studiodentistico

DALLA ROSA Studiodentistico & implantologia

IL NOSTRO 2025 TRA CURA E PARTECIPAZIONE

Care Conciittadine e cari Conciittadini, l'avvento del Natale ci dà la possibilità di fare un'analisi e stilare un bilancio dell'anno amministrativo che sta per terminare, con una particolare attenzione alle numerose opere pubbliche la cui realizzazione si è conclusa o si concluderà nei prossimi mesi. Nel corso del 2025 abbiamo inaugurato la mensa, funzionale e moderna, a servizio della scuola secondaria Papa Giovanni XXIII, raddoppiando nel contempo il numero dei campi da beach volley attigui a servizio della scuola e delle associazioni sportive, abbiamo realizzato i nuovi spogliatoi presso il campo sportivo di San Gaetano e riqualificato definitivamente il Palasport Omar Frassetto, inaugurato pochi giorni prima di Natale. Sempre nel 2025 abbiamo inaugurato il riqualificato asilo nido comunale San Pio X dopo un intervento di adeguamento sismico ed efficientamento energetico, adeguato sismicamente sia la scuola dell'infanzia Pilastroni Feltrina che la palestra della scuola primaria Marconi mentre abbiamo realizzato ex novo la sede del Comitato Civico di Caonada. L'attenzione dell'Amministrazione non è però focalizzata solo all'edilizia scolastica, ma anche alla sicurezza stradale ed infatti via Groppa è stata messa in sicurezza ed è stata riaperta al transito mentre, a brevissimo, partiranno i lavori di un'opera che tutti, non solo i cittadini montebellunesi, aspettavano da almeno 35 anni: la rotatoria all'incrocio tra la SR 348 "Feltrina", via Feltrina Nord e via Groppa. Col nuovo gestore stradale ANAS, si avvierà un confronto per la eventuale predisposizione di opere che nel prossimo futuro possano consentire la realizzazione di un attraversamento ciclo pedonale in completa sicurezza, di collegamento tra percorsi pedonali ciclabili da entrambi i lati della Strada Regionale. È di qualche giorno fa la notizia della completa riqualificazione della rampa Fra' Enselmino, luogo tanto caro a tutti i montebellunesi, soprattutto quelli (e sono davvero tanti) che amano camminare dal piano fino a Mercato Vecchio e che magari poi decidono



di assaporare maggiormente la natura inoltrandosi verso l'area "Tre Pini" la quale, dopo decenni di tentativi, è diventata nel corso del 2025 area pubblica attraverso una complessa operazione urbanistica, senza alcun esborso di denaro da parte del Comune. Ad inizio 2026 partiranno, invece, sia i lavori per la realizzazione della rotatoria di Posmon, presso Piazza Verdi e proseguirà il piano asfaltature.

Molti altri sono i cantieri in corso, penso soprattutto a Villa Pisani e a Villa Pullin, luoghi carichi di significato storico e identitario della nostra comunità che, a breve, saranno completamente e definitivamente riportate al loro originario splendore. A fine novembre è stata adottata la variante 3 (parte 2 e parte 3) del Piano Interventi con cui è stato aggiornato l'apparato normativo e inserite le manifestazioni di interesse presentate dai cittadini intese a trasformare urbanisticamente delle aree residenziali.

L'impegno amministrativo è continuo e volto a garantire sempre maggiori e migliori servizi ai nostri Conciittadini ma tutto ciò è possibile grazie e soprattutto alle nostre insostituibili associazioni sportive, culturali e di volontariato, ai Gruppi Alpini di Montebelluna e di Biadene, alla Pro Loco, all'Ente Palio e a tutte le Contrade: la realizzazione di eventi, manifestazioni, raccolte fondi, iniziative benefiche è possibile perché il nostro "esercito di volontari" è sempre operativo e a loro va il nostro più grande ringraziamento. Abbiamo voluto condividere con loro punti di vista, idee, riflessioni, eventi e manifestazioni e ciò ha comportato un prezioso risvolto: sinceri rapporti umani che poi e ciò di cui abbiamo più bisogno.

Cari amici, vi auguro proprio un Natale avvolto da rapporti umani, in particolar modo a chi si sente solo e a chi è sofferente.

Il sindaco Adalberto Bordin



Soluzioni Informatiche



Sede di Treviso
Via Frattalunga, 66
Asolo (TV)
0423 958003

Negozi
Vendita e Assistenza PC e MAC
Via Castellana, 36
Montebelluna (TV)
0423 614319

Sede di Vicenza
Villaggio Papa Luciani, 4
Montebelluna (VI)
0445 334387

Programmi Gestionali Aziendali
Software per catene di negozi e Retail
Sistemi Industria 4.0
MES MRP WMS CRM

Gestione infrastrutture aziendali fisiche, virtuali e cloud

Sicurezza aziendale: Cybersecurity, Firewall, Privacy GDPR e Videosorveglianza integrata

Assistenza Tecnica e Sistemistica

Gestione centrali telefoniche VOIP & UC & numeri geografici

Collegamenti internet xDSL e FTTH

info@infof.pro | www.infof.pro

IN FUNZIONE LA NUOVA MENSA DELLA SCUOLA PAPA GIOVANNI XXIII

Tavoli nuovi, ambienti luminosi e tecnologie all'avanguardia: da settembre la scuola secondaria Papa Giovanni XXIII ha finalmente la sua mensa. Un'opera attesa da tempo, realizzata ex novo dall'amministrazione comunale con i fondi del Pnrr, che ha colmato una mancanza storica restituendo agli studenti **uno spazio adeguato e moderno** per la pausa pranzo.

Un'altra tessera si aggiunge così al **mosaico dell'edilizia scolastica montebellunese**: la nuova struttura, che accoglie già oltre 150 ragazzi tra la prima media della Papa Giovanni XXIII e le classi terze, quarte e quinte della primaria Marconi, rappresenta un altro investimento sul futuro della Città e delle nuove generazioni.

UNA STRUTTURA MODERNA E SOSTENIBILE

Il refettorio sorge nella parte nord del plesso scolastico, in un'area completamente **riqualificata**. La sala mensa è luminosa e ariosa grazie alle grandi vetrate, con un efficace isolamento termico e acustico che garantisce comfort agli studenti. Completano la struttura un'area distribuzione pasti dotata di tecnologie moderne, servizi igienici e vani tecnici. È stato inoltre predisposto un corridoio che in futuro collegherà direttamente la mensa con l'atrio della scuola.

Raddoppiati anche i campi da beach volley con la creazione della mensa scolastica

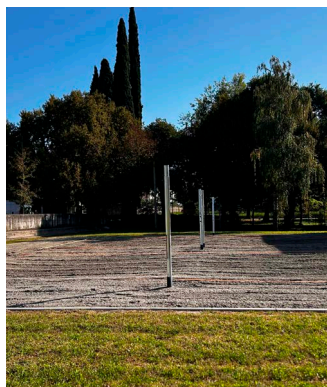

L'edificio è un **nZEB** (Near Zero Energy Building), una struttura quasi a **consumo zero** dotata di impianti a basso impatto, ventilazione meccanica controllata e impianto fotovoltaico sul tetto, che riduce significativamente consumi ed emissioni.

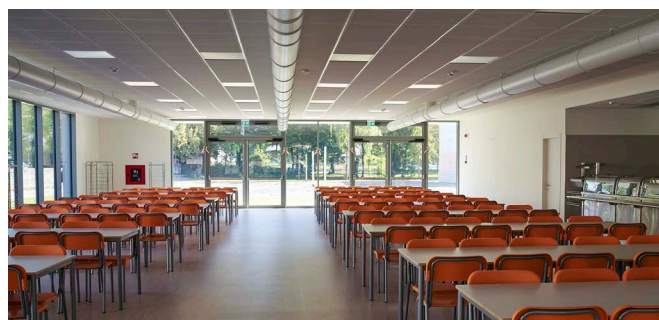

L'intervento ha portato benefici anche agli spazi sportivi: l'area da **beach volley** è stata spostata e raddoppiata nella parte a nord-est e i campi di gioco sono già utilizzati dal Montebelluna Volley dall'estate scorsa.

Costo dell'opera: 1.130.000 euro

- PNRR – Piano Nazionale di Ripresa e Resilienza: **791.539 euro**
- Fondo Opere Indifferibili (FOI): **79.153,90 euro**
- Risorse comunali: **259.307,10 euro**

agenzia di assicurazioni
NARDIN S.N.C.

P.zza Vienna, 12 - 31044 MONTEBELLUNA (TV)
Tel. 0423.602150 - info@assicurazioninardin.it

CALABRETTO INGEGNERIA

STUDIO DI INGEGNERIA CIVILE DOTT. ING. DANIELE CALABRETTO

Via San Gaetano, 51 - Montebelluna - Tel. 0423 248.972
info@studiocalabretto.it - www.calabrettoingegneria.it



EDILIZIA



INFRASTRUTTURE



INGEGNERIA
FORENSE



STRUTTURE



SICUREZZA



PERIZIE
DI STIMA

NUOVI SPOGLIATOI PER IL CAMPO DI SAN GAETANO

Festa ed emozione hanno accompagnato l'inaugurazione dei nuovi spogliatoi del campo sportivo di via delle Alte 26 a San Gaetano, gestito dall'A.S.D. San Gaetano Calcio.

L'intervento, del valore di oltre 450.000 euro, è stato finanziato dal Comune con il contributo della **Regione del Veneto** per quasi 100.000 euro. Un risultato importante per la società sportiva della frazione, che da tempo attendeva una struttura moderna e funzionale a servizio delle attività sul campo.



UN PROGETTO ALL'INSEGNA DELLA QUALITÀ, DELLA SOSTENIBILITÀ E DELL'ATTENZIONE ALLO SPORT DI BASE

L'opera – realizzata dalle imprese Bonetto Cristian Impresa Edile, Elettrosistema Srl (impianti elettrici) e Termoidraulica Menegon (impianti meccanici) – ha riguardato la costruzione di nuovi locali che comprendono spogliatoi per atleti e arbitri, un'infermeria attrezzata, servizi igienici e spazi tecnici, tutti progettati secondo elevati standard di **efficienza, sicurezza e accessibilità**.



Realizzata in cemento armato con isolamento termico a cappotto, la struttura è dotata di impianti a basso consumo energetico e materiali conformi ai **Criteri Ambientali Minimi (CAM)**, una scelta che conferma l'impegno del Comune non solo per la sostenibilità ambientale, ma anche per il potenziamento dell'edilizia sportiva, considerata una priorità per garantire spazi di qualità a

cittadini e associazioni.

Durante i lavori sono state introdotte anche alcune **migliorie tecniche**, come l'isolamento potenziato della copertura o la doppia guaina impermeabilizzante che garantiranno maggiore durata e comfort ottimale per gli utenti.

Costo dell'opera: 436.601,82 euro

- Fondi regionali: **92.766,48 euro**
- Risorse comunali: **343.835,34 euro**





Buone Feste

CAPET s.c.ar.l.
Centro revisioni auto e moto, tricicli e quadricicli
Via Meucci, 23 - MONTEBELLUNA (TV) - Tel. 0423 614190
www.capet.it - capet.montebelluna@revisionionline.com
Nessuna manutenzione, solo controllo tecnico



FRESCURA
OTTICI DAL 1953

Corso Mazzini, 135
31044 Montebelluna (TV)
tel. 0423 22375

info@otticaarmandofrescura.it
www.otticaarmandofrescura.it

CANTIERI IN MOVIMENTO, UNA CITTÀ IN CONTINUA EVOLUZIONE

VIABILITÀ

Via Groppa: riaperta dopo i lavori di messa in sicurezza

Sono stati completati gli interventi di consolidamento del versante colpito dalla frana del maggio 2024. Le opere hanno riguardato la costruzione di un nuovo muro di contenimento, la stabilizzazione dei pendii, il posizionamento delle protezioni



lungo la scarpata e una serie di lavorazioni tecniche che hanno interessato l'intero tratto più esposto.

La riapertura ha restituito un collegamento molto utilizzato dai residenti di Biadene e della zona di Mercato Vecchio, migliorando la circolazione locale e la sicurezza dell'area.

Tempistiche: riapertura avvenuta l'estate scorsa.

Quadro economico: 400.000 euro.

Rotatoria di Posmon: in partenza i lavori

La nuova rotatoria rappresenterà un intervento decisivo per mettere in sicurezza l'intero nodo di piazza Verdi. L'opera sostituirà i quattro semafori oggi presenti all'incrocio tra via Bassanese, via Monte Grappa,

via Castellana e via Foresto, garantendo flussi più scorrevoli e riducendo situazioni di rischio. Contestualmente verranno riqualificati anche i marciapiedi adiacenti.

Tempistiche: concluse le pratiche espropriative, il cantiere partirà all'inizio del 2026.

Quadro economico: 1.050.000 euro.

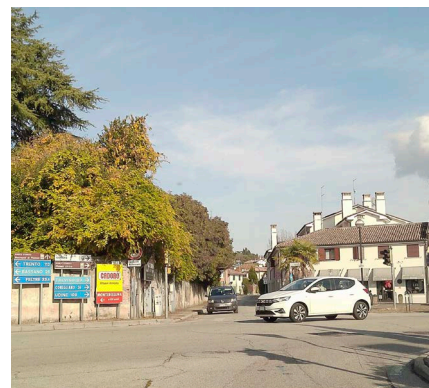

Piano asfaltature 2025-2026

Sono iniziati a novembre gli interventi di asfaltatura che interesseranno diverse vie cittadine tra l'autunno 2025 e l'estate 2026. Il piano comprende sia tratti stradali centrali sia zone periferiche, con l'obiettivo di completare un ciclo pluriennale di manutenzione della rete viaria. La copertura finanziaria è in parte stata resa possibile grazie all'intesa transattiva con Cellnex Italia S.p.A., che ha posto fine a una lunga disputa sui canoni degli impianti di telecomunicazione installati su terreni comunali. L'accordo prevede il versamento di 1.100.000 euro per l'acquisto di otto aree

oggi in locazione, oltre alla rinuncia da parte della società alla restituzione dei canoni 2022-2024 e al pagamento dei canoni fino alla vendita.

Strade interessate

Autunno 2025 - Primavera 2026:

- via Cal Trevisana
- via Groppa (ripristino fibra ottica e successiva asfaltatura)
- via XXIV Maggio
- via Bergamo (da via Vivaldi al passaggio a livello)
- via Risorgimento – via Villette (da rotatoria via Feratine a rotatoria via Villette)

Primavera - Estate 2026:

- viale XI Febbraio / via Maso
- via Monte Archeson – via Togliatti
- via Giotto
- via Capodimonte (da civico 39 a via San Raffaele)
- via dei Sarin – via Carso
- via Talponada (banchina nord, compreso intervento smaltimento acque meteoriche)
- via Zapparè – Schiavonesca Vicinale
- via San Gaetano
- via Feltrina Centro – via Erizzo

Quadro economico: 1.730.000 euro

APICOLTURA MARCON

via Lavaio, 69 - 31040 SELVA DEL MONTELO (TV) - Tel. 0423.870055

- Produzione e vendita diretta di MIELE e PRODOTTI DELL'ALVEARE
- Cosmetica naturale ed erboristeria
- Bomboniere per cerimonie
- Confezioni natalizie

PRESENTANDO QUESTO COUPON AVRAI IL **10% DI SCONTO** SUI TUOI ACQUISTI

Vedi i nostri prodotti: www.apiculturamarcon.it

POKÈ CLUB

Corso G. Mazzini, 90 - Montebelluna (TV) - 0423 370823
 Pokè Club Group - [@pokeclubgroup](https://www.instagram.com/pokeclubgroup)



Rotatoria Groppa-Feltrina: avviata la realizzazione dell'opera

È stato consegnato il cantiere per risolvere attraverso la creazione di una rotatoria uno dei punti più problematici della viabilità cittadina caratterizzato da manovre difficili e velocità elevate. Il progetto, sviluppato negli anni anche attraverso confronti tecnici e revisioni rese necessarie dall'aumento dei costi delle materie prime, prevede quattro rami di collegamento e una configurazione studiata per agevolare l'immissione dei veicoli provenienti dalle strade laterali.

Con il nuovo gestore stradale ANAS si aprirà un confronto per valutare la realizzazione, in futuro, di un attraversamento ciclopeditonale così da collegare i percorsi pedonali e ciclabili presenti su entrambi i lati della Strada Regionale.

Tempistiche: avvio opere a gennaio.

Quadro economico: 1.950.000 euro, di cui 300.000 euro di contributo regionale (in attesa di ulteriori 150.000 di contributo esterno).



Rotatoria SP 248 Via Di Vittorio / Via Dei Chive: completata la copertura finanziaria

Prosegue l'iter per la nuova rotatoria lungo la SP 248, in corrispondenza dell'incrocio con via Di Vittorio e via Dei Chive. Si tratta di un'area che negli anni ha registrato criticità rilevanti, soprattutto per l'intensità dei flussi veicolari legati alla zona produttiva.

Il progetto è stato aggiornato dopo il recente contributo da parte della Regione grazie al quale è stata inserita anche una quinta uscita verso la sede di Confartigianato, recependo le indicazioni emerse dal confronto con il tessuto economico locale.

Tempistiche: progettazione esecutiva e affidamento dei lavori entro ottobre 2026.

Quadro economico: 850.000 euro (340.000 Comune – 230.000 Provincia – 280.000 Regione).

Aggiornamento del Piano Generale del Traffico Urbano

La Commissione Regionale VAS ha

espresso parere favorevole sull'aggiornamento del PGTU, che riguarda interventi di riqualificazione e miglioramento della viabilità esistente.

Il documento include un insieme articolato di prescrizioni: tutela della connettività ecologica, interventi di mitigazione ambientale, verifiche idrauliche e di archeologia preventiva, oltre ad approfondimenti specifici sulla SR 348 e sulla futura circonvallazione sud.

Il Comune sta completando le controdeduzioni alle osservazioni pervenute, con l'obiettivo di concludere l'iter amministrativo nei primi mesi del 2026.

Tempistiche: approvazione prevista ad inizio 2026.

PERCORSI URBANI E NEL VERDE

Rampa Fra' Enselmino: al via la riqualificazione e le 29 targhe della storia cittadina

Sono iniziati a novembre i lavori di ristrutturazione della scalinata di Rampa Fra' Enselmino e di posa delle 29 targhe in ottone che racconteranno, tappa dopo tappa, l'evoluzione di Montebelluna dal V secolo a.C. al 1872. Le targhe, donate da Abaco spa, guideranno i visitatori dalla scalinata di Rampa Fra' Enselmino fino alla Loggia dei Grani, creando un percorso culturale che ripercorre luoghi, personaggi e momenti cardine della storia cittadina.

La riqualificazione della scalinata ha visto il rifacimento della pavimentazione, delle cordone, delle

Servizio Autogru
Servizio Muletto
Deposito Magazzino



SANTÌ
AUTOTRASPORTI SMC
di Santì Rudy e Michael

Trasporti Conto Terzi
Trasporti Nazionali - Europei
Trasporti Eccezionali



Via Crocetta, 3/B
31030 CASTELLO DI GODEGO (TV)
Ufficio 329.4347635
Rudy 393.9056525
Michael 348.9964440
info@santiautotrasporti.it
www.santiautotrasporti.it



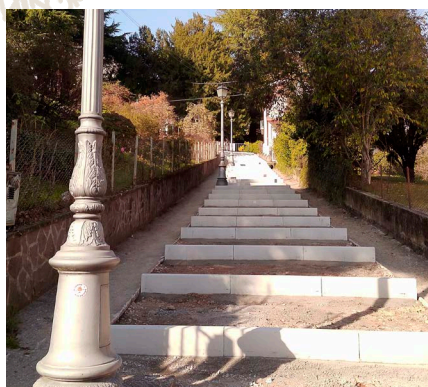

caditoie e dei dissuasori di transito, oltre alla collocazione del nuovo apparato informativo.

Tempistiche: conclusione lavori entro l'inverno.

Quadro economico: circa 30.000 euro (targhe donate da Abaco).

Parco Manin: manutenzione straordinaria dei percorsi interni

A distanza di circa 20 anni dall'ultimo intervento, è stata avviata la riqualificazione di alcuni dei percorsi pedonali e ciclopeditoni del Parco Manin, dove negli ultimi anni si erano verificati cedimenti localizzati e irregolarità del fondo. L'operazione prevede la scarifica della pavimentazione esistente e la posa di uno strato stabilizzato con legante, utile a garantire maggiore durabilità e permeabilità.

Tempistiche: lavori avviati; conclusione entro inizio 2026.

Quadro economico: 50.000 euro.

Circuito dei Parchi: verso la progettazione esecutiva

Approvato il progetto di fattibilità

tecnico economica del "Circuito dei Parchi cittadini", candidato al finanziamento nell'ambito della S.I.S.U.S. PR Veneto FESR 2021-2027.

Gli interventi previsti dal progetto mirano a creare, come negli obiettivi attesi dallo stesso bando, una connettività ecologica rappresentata sulla base delle indicazioni fornite dalla direttiva 92/43/CEE Habitat, finalizzata alla conservazione della biodiversità e del paesaggio.

Nello specifico, il progetto interverrà sulle aree ad ovest del parco Sansovino che verranno riqualificate inserendo nuove specie arboree a completamento delle piante già esistenti; verranno inoltre effettuate potature e abbattimenti selettivi delle alberature pericolose e riqualificati i percorsi mediante l'eliminazione dell'asfalto per ripristinare la permeabilità del suolo.

Tempistiche: attualmente in attesa di definizione del finanziamento da parte di AVEPA.

Quadro economico: 445.000 euro (400.000 fondi PR FESR e 45.000 euro di cofinanziamento).

Nuove staccionate lungo lo Stradone del Bosco e in via Monte Solder

È in fase di progettazione la sostituzione di alcuni tratti delle staccionate ammalorate, che saranno rinnovate con elementi in corten, materiale resistente e adatto al contesto naturale. L'intervento sullo Stradone del Bosco riguarda il proseguimento fino al confine con Crocetta del Montello.

Tempistiche: avvio lavori a inizio 2026.

Quadro economico: 170.000 euro (di cui 20.000 euro finanziati da Banca Terre Venete).

Miglioramento della Tradotta

Prosegue l'iter per la riqualificazione del percorso ciclopeditonale "La Tradotta", asse centrale della mobilità dolce tra Montebelluna e Volpago del Montello. Il Consorzio del Bosco Montello è stato individuato come soggetto attuatore dell'intervento che prevede il consolidamento del sottofondo e la realizzazione di una nuova pavimentazione più regolare e continua, utile a migliorare sicurezza e fruibilità per tutte le tipologie di biciclette.

Sono previsti anche l'aggiornamento della segnaletica, l'illuminazione di alcuni attraversamenti e l'installazione di videosorveglianza per contrastare rifiuti e vandalismi. L'obiettivo è rendere il tracciato più accessibile, anche per gli spostamenti quotidiani casa-scuola e casa-lavoro.

Tempistiche: avvio della progettazione esecutiva al termine dell'iter amministrativo.

Quadro economico: 400.000 euro (300.000 fondi PR FESR – 100.000 Consorzio del Bosco Montello).

EDILIZIA SCOLASTICA

Scuola d'infanzia Mercato Vecchio: completata la nuova recinzione

Consolidata e sostituita la recinzione esterna, necessaria per garantire

cekin

PLOTTER DIGITALI - ROLL TO ROLL E FLAT BED
con tecnologie di stampa Solvente / Sublimatica / DTF / Uv Led e 3D
PLOTTER DA TAGLIO
ACCESSORI PER IL PRE E POST STAMPA

Mimaki
PARTNER
AUTORIZZATO



TS330-1600



JV200 series



JFX200-1213 EX



UJF-3042 MkII e



TxF300-75



Via dell'Artigianato, 32
31030 - Castello di Godego (TV)

Tel. - 0423.467877
www.cekinsrl.com

Seguici su:



sicurezza e durabilità dell'infrastruttura.

Tempistiche: lavori completati estate 2025.

Quadro economico: 115.000 euro.

Scuola dell'infanzia Pilastroni Feltrina: adeguamento sismico completato

Con la conclusione dei lavori avvenuta a settembre, la scuola dell'infanzia Pilastroni Feltrina dispone ora di spazi adeguati alle normative antisismiche e completamente rinnovati. I bambini sono rientrati regolarmente nei nuovi ambienti.

Tempistiche: lavori finiti nell'estate 2025.

Quadro economico: 700.000 euro (536.014,45 euro PNRR – 20.000 euro Fondo progettazione – restante quota comunale).

Scuola media Biadene: avanzano i lavori e rientrano le prime classi

Una parte significativa dell'edificio oggetto di adeguamento sismico e riqualificazione energetica è stata riconsegnata all'uso scolastico,

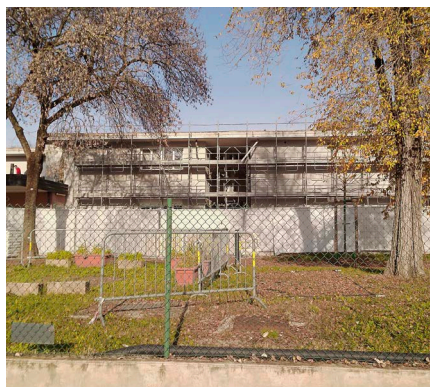

consentendo a numerosi studenti di tornare nelle aule. Restano da completare l'ala est, gli spazi amministrativi e la palestra, la cui ricostruzione è in corso e si concluderà entro febbraio 2026. La palestra sarà intitolata a Gianni De Favero, figura storica dello sport locale.

Quadro economico: 5.949.306,92 euro (2.646.500 euro PNRR – 264.650 euro FOI – 529.306,92 euro GSE – 2.088.850 euro Comune).

Nuovo plesso scolastico di Biadene

Nel procedimento relativo al nuovo plesso scolastico unico di Biadene, il giudice ha incaricato il CTU (Consulente Tecnico d'Ufficio) di redigere una relazione tecnica, elemento che sarà determinante per le successive fasi del contenzioso e per il provvedimento finale. Parallelamente, l'Amministrazione sta proseguendo con tutte le azioni tecniche, amministrative e legali necessarie per completare i lavori il prima possibile.

VILLE STORICHE

Villa Pullin: restauro verso la fine

Sono in fase di completamento gli interventi strutturali e impiantistici sul rustico e sulla chiesetta annessi a Villa Pullin, con rifacimento delle finiture e adeguamento energetico. Parallelamente, con un intervento finanziato interamente dal Comune, partiranno i lavori di riqualificazione del parcheggio esterno, con messa in sicurezza e miglioramento della funzionalità degli spazi.



Tempistiche: fine lavori di restauro a dicembre 2025; lavori parcheggio in corso.

Quadro economico: 1.573.000 euro (1.430.000 euro PNRR - 143.000 euro FOI); 200.000 euro per parcheggio.

Villa Correr Pisani: verso la conclusione dei lavori

Il cantiere sta finalizzando il restauro della parte ovest, del colonnato e del cornicione. Sono in programma interventi di efficientamento energetico e abbattimento barriere. È in corso anche il progetto di fattibilità tecnico economica che mira a riqualificare mediante restauro e consolidamento l'annesso sud-ovest dell'immobi-

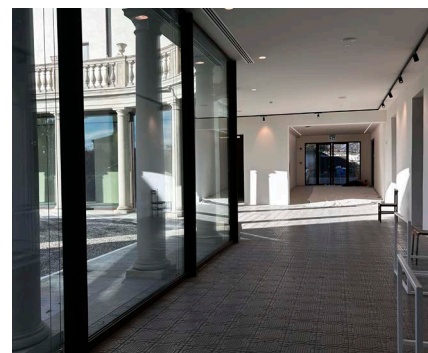

**STUDIO DENTISTICO
COPPE SCARPIS**

Lavoriamo con le più recenti tecnologie:

- **TAC CONE BEAM** in studio per una diagnosi a basso dosaggio di radiazioni e per una pianificazione precisa
- **SCANNER INTRAORALE** per impronte accurate e senza fastidi

SAPEVI CHE LA MANCANZA DI DENTI PUÒ FAR ABBASSARE LA TUA ASPETTATIVA DI VITA?*

Numerose ricerche hanno evidenziato che la mancanza di denti **aumenta il rischio di sviluppare patologie** cardiovascolari, diabete e demenza precoce.

Il nostro è un **centro specializzato in Implantologia**, dove con **protocolli moderni**, possiamo ridarti i **denti fissi in tempi brevi**, restituendoti una **masticazione efficiente** e un'**estetica naturale**, anche nei casi più complessi.

* "The Global Impact of Edentulism: A Systematic Review" pubblicato nel 2023 (volume 33, Supplemento 2) sulla rivista **European Journal of Public Health**.

Dir. San. Dott. Scarpis Anna-Odontoiatra Iscritt. Albo odontoiatri di Treviso n. 1090 - Inf. san. ai sensi delle leggi 248/2006 e 103/2023

Implantologia • Chirurgia orale • Odontoiatria pediatrica • Odontoiatria estetica

Viale Italia, 31 • Segusino (TV) • 0423 1997948 • www.coppesstudiodentistico.it • [f](#) [i](#)

le nell'ambito della Sisus PR Veneto FESR 2021-2027.

Tempistiche: fine lavori di riqualificazione a dicembre 2025; progettazione di fattibilità dell'ultimo corpo ad inizio 2026.

Quadro economico: restauro parte ovest 4.190.000 euro (3.400.000 PNRR - 340.000 euro FOI - 450.000 risorse comunali);
restauro annesso sud ovest 800.000 euro (Sisus).

EDILIZIA SPORTIVA

Palasport Omar Frassetto:
lavori terminati

Il palasport è stato oggetto di un ampio intervento di manutenzione straordinaria e di riqualificazione grazie sia ad un intervento comunale che al bando "Sport e Periferie". Oltre alla nuova copertura e ai serramenti, sono stati rinnovati impianti, spazi interni, elementi architettonici e alcune strutture sportive (parquet, struttura per arrampicata e tatami), con particolare attenzione all'accessibilità.

Tempistiche: inaugurazione il 20 dicembre 2025.

Quadro economico: 1.650.000 euro (di cui 700.000 euro finanziamento ministeriale "Sport e periferie").

Piscine comunali e Stadio Biagi:
avviata la progettazione degli interventi

Affidata la progettazione esecutiva del rifacimento delle guaine della zona bar e uffici delle piscine comunali e della copertura degli spo-

gliatoi nord dello stadio Biagi. Gli interventi garantiranno maggiore impermeabilizzazione, sicurezza e funzionalità.

Tempistiche: avvio lavori nel 2026.
Quadro economico: 170.000 euro.

Campo da Rugby: intervento di manutenzione straordinaria

È stata affidata la progettazione per un nuovo comparto spogliatoi, pensato per garantire spazi adeguati anche al settore femminile e agli atleti con disabilità, e per migliorare l'intero complesso sportivo con interventi su efficienza energetica e percorsi interni.

L'Amministrazione aveva partecipato a inizio 2025 al bando regionale FSC 2021-2027 per la riqualificazione degli impianti sportivi: la domanda è stata ammessa in graduatoria, ma non finanziata.

Tempistiche: entro il primo semestre 2026 approvazione del progetto esecutivo e successivo avvio delle



procedure di gara per l'affidamento dei lavori.

Quadro economico: 650.000 euro.

EFFICIENTAMENTO ENERGETICO

Illuminazione LED a Guarda

Prosegue il piano di efficientamento energetico dell'illuminazione pubblica.

A Guarda saranno sostituite le lampade esistenti con tecnologia led lungo via Risorgimento, via Manin, via Villette, via Galilei, via Feratine, via Russo, via Barche e via dei Balla, dove saranno installati quattro nuovi punti luce concordati con il Comitato civico.

Tempistiche: inizio lavori a dicembre ed ultimazione a gennaio 2026.

Quadro economico: 250.000 euro.

RESIDENZIALITÀ

Alloggi ERP di via Leonardo Da Vinci:
lavori nuovamente in corso

Dopo la rescissione del contratto con la precedente impresa, è stato affidato un nuovo appalto per completare il recupero dei sei alloggi ERP di via Leonardo Da Vinci.

Il cantiere ripartirà a gennaio 2026, con consegna prevista entro l'estate. Il nuovo quadro economico prevede risorse aggiuntive per l'aggiornamento dei prezzi e per i ripristini necessari dopo i furti avvenuti nell'area di cantiere.

Tempistiche: fine lavori estate 2026.

Quadro economico: 650.000 euro + 250.000 euro aggiuntivi.



OSTERIA CANOVA

Via Gazie, 51b - Montebelluna TV
340 8473175

Pasqualin & Armellin s.n.c.  

Centro specializzato riparazione e vendita pompe, iniettori e common rail per motori diesel e benzina e turbocompressori.
Officina meccanica, tagliandi generici, manutenzione cambi automatici, climatizzazione, eletttrauto.

I nostri servizi autorizzati:

Montebelluna (TV) - Via Feltrina Nuova, 7
Tel. 0423.23442 - 23445
cell. officina e WhatsApp 393.9245050
pasqualinearmellin@libero.it

FORNER 
IMPIANTI

**TERMICI - IDRAULICI - SANITARI
CONDIZIONAMENTO - ELETTRICI**



Forner Impianti srl

Via Feltrina Nord, 42 - MONTEBELLUNA (TV)
Tel. 0423 22210 - info@fornerimpianti.com



Via Dino Buzzati, 12/interno C, 31044 Montebelluna TV
0423 826823
Info@agenziaimmobiliarefenice.it



I nostri primi 50 anni, un traguardo che guarda al futuro

“ Quest’anno abbiamo celebrato con orgoglio i nostri 50 anni di storia in una serata indimenticabile in Villa Corner della Regina, insieme a partner, clienti, fornitori, collaboratori e amici. Dopo un aperitivo a bordo piscina e una cena di gala accompagnata da musica e spettacoli, il momento più emozionante è stato il discorso del nostro CEO, il Dottor Molaro, che ha ripercorso le tappe più importanti della nostra crescita - dalle prime ruote di Mario e Tiziano Dal Canton alle innovazioni che hanno rivoluzionato il mercato. Un ringraziamento speciale va a tutti coloro che ogni giorno contribuiscono al nostro successo. Con lo sguardo rivolto al futuro, affrontiamo i prossimi traguardi con la stessa passione che ci ha guidati finora. Come ha detto il nostro CEO: *“Questa sera festeggiamo i primi 50 anni, ma soprattutto iniziamo insieme i prossimi 50.”* ”



1975-2025

Via Monte Bianco, 12 - 31040 Falzè di Trevignano (TV) - Tel. 0423 670365 - www.rollingcenter.com

Rolling Center[®]
INNOVATIVE SOLUTIONS FOR METAL GATES AND DOORS SPA

DALLE BODYCAM AI PRESIDI SERALI: RAFFORZATA LA RETE DI SICUREZZA

Montebelluna continua a investire in una strategia di sicurezza urbana basata su tecnologia, prevenzione e presenza costante sul territorio. L'Amministrazione ha investito **50.000 euro circa** per dotare gli agenti della Polizia Locale coordinata dal Comandante, Commissario Paolo Scarpa, di taser e bodycam, di cui sono in corso gli ultimi passaggi tecnici: per i taser si attende il nulla osta della Questura, mentre il disciplinare d'uso delle bodycam è al vaglio del DPO, il responsabile della protezione dei dati. L'obiettivo è metterli in campo nel 2026, come ulteriore azione del percorso avviato negli ultimi anni.

Una dotazione più moderna e più sicura

Il potenziamento punta a rendere gli interventi degli agenti più sicuri, trasparenti ed efficaci.

Le **13 bodycam** permetteranno di documentare in modo integrale gli interventi più critici, con registrazioni criptate e non modificabili. Una caratteristica peculiare delle bodycam è la capacità di registrare retroattivamente un minuto prima dell'attivazione, elemento particolarmente utile in contesti in cui l'azione si sviluppa in pochi istanti.

I **taser**, classificati come armi non letali, offriranno invece un'opzione



intermedia nei casi di pericolo, come deterrente e strumento di protezione. Potranno essere impiegati solo dopo un percorso formativo specifico da parte degli agenti, con rilascio di patentino e l'utilizzo sarà in via sperimentale per sei mesi, come previsto dalla normativa vigente.

L'introduzione di questi ultimi si è resa possibile grazie all'aggiornamento del regolamento del servizio di Polizia Municipale, rimasto fermo al 1989, e di quello sull'armamento, risalente al 2002.

Accanto ai taser, il nuovo regolamento prevede anche l'impiego di spray urticanti, mazzette di segna-

lazione e bastoni estensibili. Tra le novità più rilevanti, anche l'introduzione dell'obbligo di verifica periodica dei requisiti psicofisici per tutti gli agenti armati, misura mai prevista prima e ora ritenuta essenziale per garantire la massima idoneità operativa.

Investimenti già avviati: tecnologia e presenza sul campo

Il rafforzamento non si limita alle nuove attrezzature. Negli ultimi mesi l'amministrazione ha consolidato un pacchetto di interventi che supera complessivamente i 250.000 euro, tra videosorveglianza, presidi e nuove dotazioni operative. Fra le azioni più rilevanti:

- **Presidi fissi nel weekend:** attivi dal dicembre 2024 ogni sabato pomeriggio nel centro Città, per contrastare disagio giovanile e situazioni di rischio.
- **Videosorveglianza potenziata:** nuove telecamere installate al Parco Legrenzi, al Palamazzalovo, nel sottopasso ferroviario, all'area Mercato Vecchio e nel centro città, con manutenzione dedicata e contributi ministeriali.
- **Collaborazione con i privati:** rinnovate le convenzioni con condomini dotati di sistemi di videosorveglianza collegati alla centrale operativa della Polizia Locale.



Pedron & Partners
agenzia di assicurazioni

Geom. Pedron Oscar Agente Generale
cell. 348 7903364

Agenzia di Montebelluna
Piazza Jean Monnet, 1/b - Montebelluna (TV)
tel. 0423 603695
ag_465.01@agentivittoria.it



**COSTRUZIONI
PELLIZZARI
SRL**

Via Don Minzoni, 62
31044 Montebelluna TV
Tel. 0423 603602
info@costruzionipellizzari.com

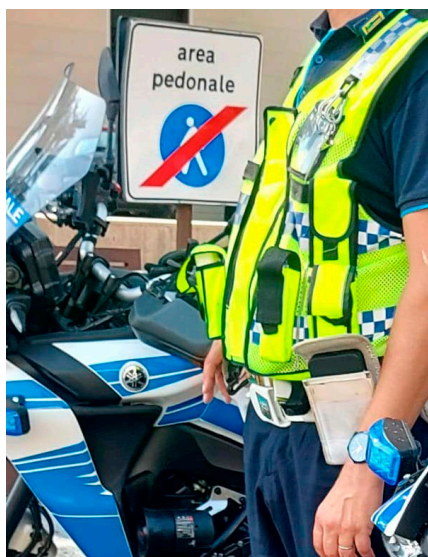

Investimento sulla qualità di vita

In questo quadro, lo stanziamento di risorse crescenti così come l'arrivo di bodycam e taser non sono interventi isolati, ma l'ennesimo tas-

sello di una **strategia** costruita negli ultimi anni per garantire una migliore qualità della vita, un maggiore rispetto delle regole e tranquillità dei quartieri.

- **Progetto "Montebelluna Sicura"**: 25 serate di pattugliamento serale e notturno fino a fine anno, con due equipaggi attivi tra le 18.30 e le 2.00.
- **Controllo di vicinato**: rinnovato il protocollo e rafforzati i rapporti con i 21 gruppi attivi e gli oltre mille cittadini coinvolti.
- **Incremento dell'organico**: 13 agenti oggi in servizio, contro i 10 del 2022, che hanno permesso di aumentare i turni e il presidio complessivo della Città.
- **L'acquisto di un nuovo mezzo** (con questa acquisizione, il parco mezzi della Polizia locale risulta oggi composto da 6 auto, 2 moto, 3 scooter e un furgone attrezzato).
- **Incontri di informazione e sensibilizzazione** sui rischi di truffa, raggiro e furto e come prevenirli, in collaborazione con le forze dell'ordine.

IL PIANO SICUREZZA IN SINTESI

AMBITO	INTERVENTO	STATO
Taser	Dispositivi a impulsi elettrici	In attesa nulla osta della Questura
Bodycam	Registrazioni audio-video	Disciplinare al vaglio del DPO
Videosorveglianza	Nuove telecamere e manutenzione	Investiti oltre 200.000 euro
Presidi weekend	Servizi fissi il sabato in centro	Attivi dal 2024
Montebelluna Sicura	Pattuglie serali (18.30–02.00)	25 serate
Controllo di vicinato	21 gruppi, 1.000 cittadini	Protocollo aggiornato 2025
Collaborazione privati	Impianti condominiali collegati alla rete comunale	Convenzioni rinnovate
Organico	Potenziamento agenti	13 agenti (10 nel 2022)
Mezzi	12 mezzi	Acquistata nuova auto

LIBERAMENTE
sport eventi

PalaMazzalovo

- Eventi sportivi
- Eventi artistici e musicali
- Scuola Calcio a 5
- Corsi fitness

Via Malipiero, 125/A – Montebelluna
0423.303787 - 366.2400663
liberamentessd@gmail.com

**TOP
GYM**

- Recupero funzionale
- Ginnastica adattata
- Riabilitazione
- Sala pesi e corsi fitness

Via Castellana, 103 – Montebelluna
0423.303303
toppgym@libero.it

le Nostre realtà

O18 CENTRO
MEDICO
TRIENETO

- Visite medico sportive
- Visite specialistiche
- Studio neurofisiologico elettromiografia
- Fisioterapia

Piazza Aldo Moro, 28 - Montebelluna
0423.604173
info@018centromedico.it

L'AREA "TRE PINI" DIVENTA PUBBLICA: UNA SVOLTA ATTESA DA TRENT'ANNI

Si è chiusa in autunno una vicenda lunga oltre trent'anni: l'area dei Tre Pini, il poggio che da sempre rappresenta un simbolo identitario per la Città, è diventata ufficialmente **patrimonio pubblico**.

Un'acquisizione attesa da decenni e più volte naufragata, ora finalmente conclusa.

L'operazione, perfezionata nei mesi scorsi, è stata resa possibile grazie ad una **permuta urbanistica** che ha consentito il trasferimento di 1.200 metri cubi di volumetria edificabile dall'area dei Tre Pini a una nuova zona di lottizzazione situata in via Feratine. Una soluzione che non ha comportato alcun esborso per le casse comunali e che restituisce alla collettività uno spazio verde di rilevante valore storico e paesaggistico.

UNA SVOLTA NELLA PIANIFICAZIONE URBANA

Per l'Amministrazione montebellunese si tratta di un risultato significativo, che segna un **cambio di rotta** nella gestione del territorio: non più solo espansione edilizia, ma valorizzazione del paesaggio e degli spazi collettivi. Il poggio, profondamente radicato nella memoria della Città, entra così a far parte del patrimonio comunale, a disposizione dei cittadini e delle future generazioni.

NUOVA LOTTIZZAZIONE TRA VIA CONFINE E VIA FERATINE

Contestualmente, il piano urbanistico collegato all'operazione, approvato nei mesi scorsi, riguarda un'area di oltre 30.800 metri quadrati compresa tra via Confine e via Feratine. Qui sorgerà un **nuovo comparto residenziale** completo di viabilità, marciapiedi, parcheggi, aree verdi e illuminazione a led.

Al Comune saranno inoltre ceduti oltre 9.300 metri quadrati di spazi pubblici, destinati a verde e sosta, confermando l'intento di coniugare sviluppo edilizio, sostenibilità ambientale e qualità urbana.

Il poggio dei Tre Pini
diventa patrimonio pubblico grazie
a una permuta urbanistica senza costi
per il Comune.

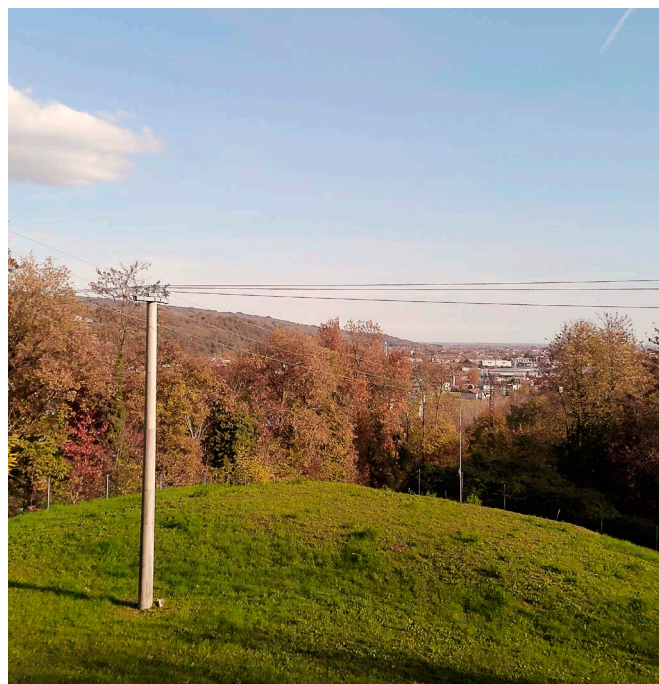

L'OPERAZIONE IN SINTESI

- Edificabilità trasferita: **1.200 m³** spostati dall'area dei Tre Pini alla lottizzazione di via Feratine
- Costo per il Comune: **nessuno**
- Superficie complessiva area collegata (via Feratine - via Confine): **30.800 m²**
- Superficie ceduta al Comune (verde pubblico e parcheggi): **9.300 m²**



il centro del colore
Edilizia
Belle Arti
Carrozzeria

il centro del colore srl
Via Montello, 72 - Montebelluna (TV)
Tel. 0423 615267
Tel. e fax 0423 600974

**PIZZERIA D'ASPORTO
CON FORNO
A LEGNA**



PRENOTA LA TUA PIZZA
0423 24210 - 320 6366425
Via Feltrina Centro, 64 - Biadene di Montebelluna (TV)
**APERTO DAL MARTEDÌ ALLA DOMENICA
DALLE 17.30 ALLE 22.00**

OFF. ZAVARISE s.r.l.

**COSTRUZIONI METALLICHE
INFISSI IN FERRO E ALLUMINIO**

Via Arsa, 7/E
MONTEBELLUNA (TV)
Tel. 0423 605484
zavarisesrl@gmail.com

VIA LIBERA AL PIANO “LA ZATTERA”

La rigenerazione urbana di Caonada compie un passo decisivo. La Giunta comunale ha approvato il piano di lottizzazione “La Zattera”, un intervento che ridisegna un’area di circa 5.200 metri quadrati in via Capitello, introducendo opere pubbliche e nuove infrastrutture a beneficio del quartiere.

Il progetto prevede la **riqualificazione dell’area di fitodepurazione fuori ambito**, per un valore di circa 20.000 euro, con interventi mirati alla sistemazione ambientale e alla valorizzazione del comparto. Accanto a questo “intervento” ambientale, il piano introduce anche una serie di opere di urbanizzazione primaria e secondaria: nuova rete fognaria e di raccolta delle acque meteoriche,

illuminazione pubblica rinnovata, percorsi ciclopedonali accessibili, aree verdi attrezzate e segnaletica aggiornata. Un’attenzione particolare è riservata alla **sicurezza stradale di via Capitello**, dove sono previste la riqualificazione della carreggiata e la riorganizzazione dei sottoservizi. Il piano include inoltre interventi per **l’abbattimento delle barriere architettoniche** e la sistemazione delle recinzioni, con l’obiettivo di integrare armoniosamente le nuove opere nel contesto paesaggistico esistente. Tutti gli interventi saranno realizzati dai soggetti attuatori privati, sotto il controllo tecnico del Comune, e una parte consistente delle opere sarà destinata all’uso pubblico attraverso lo strumento dello scomputo oneri.

“BANDO CALDAIE”: NUOVI INCENTIVI

Torna anche per il biennio 2025–2026 il contributo dedicato alla sostituzione delle vecchie caldaie con impianti più moderni e a basse emissioni.

La nuova edizione del bando mette a disposizione **60.000 euro** e introduce una novità significativa: possono partecipare non solo i cittadini che effettueranno i lavori nei prossimi mesi, **ma anche chi ha già provveduto alla sostituzione dell’impianto a partire dal 1° gennaio 2025**.

Una scelta che amplia le possibilità di accesso e riconosce l’impegno di chi ha investito in anticipo nel miglioramento dell’efficienza energetica domestica. I contributi possono arrivare **fino a 6.000 euro**, in base alla tipologia di impianto installato — caldaie a condensazione, sistemi ibridi o pompe di calore — con l’obiettivo di favorire soluzioni meno impattanti e più performanti.

Gli interventi dovranno essere conclusi e registrati entro il 30 giugno 2026, mentre le domande potranno essere presentate **fino al 31 dicembre 2025**, lasciando ai cittadini un ampio margine per programmare i lavori.

COME PARTECIPARE

Chi può fare domanda

Residenti nel Comune di Montebelluna.

Chi sostituisce una caldaia a gas o gasolio con una a condensazione, sistema ibrido o pompa di calore. Ammessi anche gli interventi già realizzati dal 1° gennaio 2025.

Importo del contributo

Fino a 6.000 euro, in base alla tipologia di impianto.

Scadenze

Domande: entro il 31 dicembre 2025.

Conclusione e rendicontazione lavori: entro il 30 giugno 2026.

Risorse disponibili

Stanziati 60.000 euro.

Info

Sito comunale.

tonin
legnami

www.toninlegnami.com

info@toninlegnami.com

tonin
case in legno

www.tonincaseinlegno.com

info@tonincaseinlegno.com

OTTO NUOVE STAZIONI DI RICARICA PER E-BIKE NEI COMUNI DELL'IPA

La mobilità sostenibile fa un passo avanti nell'area Montello-Piave-Sile. Sono state installate **otto nuove stazioni di ricarica per biciclette elettriche** nei Comuni appartenenti all'IPA con l'obiettivo di favorire gli spostamenti in e-bike e rafforzare una rete territoriale sempre più orientata al turismo lento e rispettoso dell'ambiente.

Il progetto, sostenuto dalla **Regione Veneto con un contributo di 18.628 euro**, copre oltre la metà dell'investimento complessivo, pari a circa 30.000 euro. Una scelta strategica che risponde a una domanda crescente: sempre più cittadini e visitatori scelgono la bicicletta elettrica per muoversi, esplorare e vivere il territorio in modo sostenibile.

Le stazioni di ricarica sono operative in punti strategici, vicini a percorsi naturalistici, luoghi culturali e piazze frequentate:

- **Montebelluna**
Villa Correr Pisani - MeVe, via Aglaia Anassillide
- **Istrana**
Piazzale Roma
- **Giavera del Montello**
Piazza U. Bacilieri
- **Crocetta del Montello**
via Erizzo
- **Caerano di San Marco**
Viale Fra Giocondo, dietro il Municipio

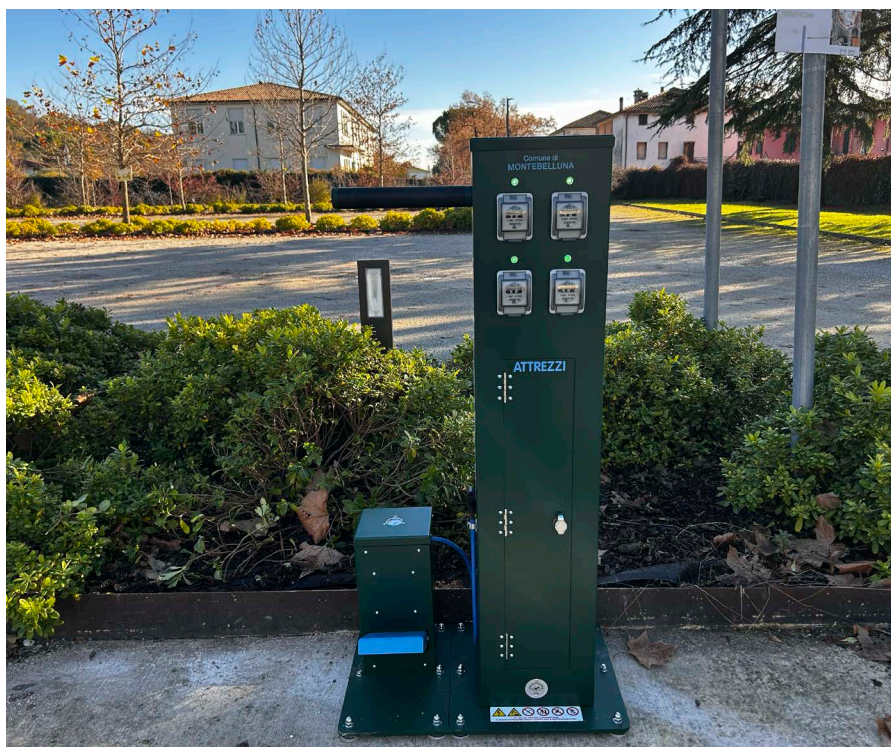

- **Nervesa della Battaglia**
Piazza La Piave, lato fontana
 - **Trevignano**
Piazza Pertini, via Alloro, Musano
 - **Volpago del Montello**
Piazza Gobbato, area Municipio
- Una rete che, insieme ai percorsi cicloturistici locali e agli itinerari digitali già realizzati dall'IPA, mira a rendere l'area sempre più accessibile a chi sceglie mezzi dolci e viaggi a contatto con natura, storia e comunità. Con questa operazione si dà con-

cretezza ad un progetto che unisce **tutela ambientale, promozione del territorio e qualità della vita**: un servizio per chi già pedala, ma anche un invito per chi vuole scoprire le colline e i paesaggi locali in modo sostenibile.

Con questo intervento, l'area Montello-Piave-Sile si candida a diventare sempre più un polo attrattivo per cicloturisti e appassionati di outdoor, offrendo servizi innovativi e una visione green per il futuro.



**NEW
PRESS**

STUDIO GRAFICO
SERIGRAFIA
TAGLIO LASER
ALTA FREQUENZA

VIA VISNÀ, 20 MONTEBELLUNA (TV) ITALY

TEL. +39 0423 600022 / INFO@NEWPRESS.IT / WWW.NEWPRESS.IT

UN NUOVO FAGGIO PER I NATI DEL 2024: IL BOSCO DELLA VITA CONTINUA A CRESCERE



Un nuovo albero segna l'arrivo delle bambine e dei bambini nati nel 2024: è un faggio a foglie di felce, piantato nell'area di via XI Febbraio per arricchire il **"Bosco della Vita"**, lo spazio che si sta popolando anno dopo anno per celebrare le nuove generazioni. Dopo il taglio piantumato lo scorso anno, si è aggiunto un secondo esemplare di faggio, collocato a pochi metri dal primo, nell'area dedicata adiacente al cimitero del capoluogo. Due alberi rispettivamente dedicati ai nuovi nati

nel 2022 e nel 2023, cui si aggiungeranno — anno dopo anno — altre piante dedicate alle diverse annate di nuovi nascituri.

Nella stessa occasione, ma nella sede del Gruppo Alpini di Montebelluna, si è svolta la consegna dei materiali relativi al progetto **"Un albero per ogni nato"**, che Montebelluna porta avanti dal 2013 in attuazione della legge n.113/1992. Ogni famiglia può scegliere se accogliere l'albero nella propria proprietà oppure contribuire al **verde pubblico**, una possibi-

lità che negli anni ha consentito di piantare centinaia di nuove piante in diverse zone della Città.

La giornata è stata accompagnata anche dalla distribuzione di un **kit** dedicato alla **lettura precoce**, composto da un libro cartonato per bambini da 0 a 18 mesi, materiali informativi sui servizi bibliotecari per la fascia 0-6 anni, un segnalibro e le proposte del programma **"Nati per Leggere"**. Una scelta che affianca la cura del verde all'attenzione per la crescita culturale dei più piccoli.

ALBERI IN PIANURA: DISTRIBUITE QUASI 700 PIANTE

Il Comune ha aderito all'iniziativa "Alberi in Pianura", promossa dalla Regione Veneto e gestita da Veneto Agricoltura, distribuendo gratuitamente **693 giovani alberi e arbusti autoctoni a 78 cittadini** che ne avevano fatto richiesta. L'iniziativa mira a incrementare il patrimonio arboreo pubblico e privato, contrastare i cambiamenti climatici e favorire la biodiversità, grazie a specie provenienti da semi raccolti nei boschi naturali della pianura

veneta. Sono stati consegnati:

- **134** alberi di prima grandezza (farnia, frassino ossifillo)
- **223** alberi di seconda grandezza (carpino bianco, ciliegio susino, melastrollo, orniello)
- **336** arbusti (corniolo, ligustrello, sanguinella, spincervino).

Tutti questi giovani alberi contribuiranno anche a diffondere piante utili anche **per api e impollinatori**.

Zemme
termoidraulica

Via Calmaggiore, 24/A
MONTEBELLUNA (TV)
349 6443375 - 338 4021445
termoidraulica2emme@gmail.com

Impianti idraulici • Impianti termici
Installazione pompe di calore e condizionamento



UN REGALO PER I NEO GENITORI

L'Amministrazione dona la guida "Passegginando 2" per scoprire il territorio insieme ai più piccoli

Un regalo speciale per i neo genitori di Montebelluna: il Comune ha acquistato 230 copie della guida "Passegginando 2" – Edizione 2025, che verranno **consegnate gratuitamente alle famiglie con nuovi nati**.

L'iniziativa, pensata come gesto di attenzione e vicinanza alle giovani famiglie, invita a scoprire il territorio in modo lento e sostenibile, trasformando ogni passeggiata in un'occasione di benessere e condivisione.

LA CONSEGNA IN MUNICIPIO

La consegna ufficiale delle copie si è svolta in Municipio, alla presenza dell'autore Daniele Genovese, dell'editore Danilo Zanetti, del sindaco Adalberto Bordin e dell'assessore alle politiche familiari Andrea Marin.

La guida, dedicata alle passeggiate in provincia di Treviso, propone **itinerari accessibili** a famiglie con bambini piccoli, anche in passeggino o carrozzina, tre dei quali si sviluppano proprio a Montebelluna.

COME RICEVERE LA GUIDA

Il libro può essere ritirato al momento della consegna della tessera parcheggio bebè **presso i Servizi sociali**.

L'iniziativa fa parte di un più ampio programma comunale di attenzione ai nuovi nati che comprende anche le tessere rosa per le future mamme, le tessere bebè per il parcheggio agevolato e il progetto "Un albero per ogni nato", promosso dal Servizio Ambiente.

CRESCERE INSIEME, PASSO DOPO PASSO

Un dono simbolico ma concreto, che unisce cura per le famiglie e valorizzazione del territorio, promuovendo uno **stile di vita attivo, sostenibile e condiviso**, fatto di piccoli gesti quotidiani e momenti all'aria aperta.



Un gesto di attenzione e vicinanza alle giovani famiglie montebellunesi.

RISTORANTE
«da Celeste»
 Via A. Diaz, 12 - VENEGAZZÙ (TV)
 Tel. 0423 620445
www.ristorantedaceleste.com

STUDIO LEGALE
 avv. **OMAR MENEGHELLO**
 Assistenza e consulenza legale nell'ambito del diritto civile e penale
MONTEBELLUNA (TV)
 Tel. 0423 605321 - Cell. 339 3782343
 Fax 0423 571854
avv.meneghellowmar@gmail.com
avv.meneghello@certmail-cnf.it
www.studiolegaleomarmeneghello.it

BOUTIQUE
SIGARETTE ELETTRONICHE
 Piazza Jean Monnet, 13 Montebelluna
 0423 308204 - 346 7746330
 Seguici su Instagram!
[@vapeboutiquemontebelluna](https://www.instagram.com/vapeboutiquemontebelluna)



**FONDAZIONE
OPERA
MONTE GRAPPA**

Il tuo futuro **avanti veloce**

Formazione dell'obbligo

Percorsi di Istruzione e Formazione Professionale (IeFP) che permettono il conseguimento della Qualifica Professionale

**Autoriparatore Carrozziere Commerciale
Termoidraulico Meccanico Elettricista**

Formazione per adulti

Formazione e riqualificazione professionale

Corsi privati per aggiornamento e nuove competenze
Programma GOL per la ricerca attiva del lavoro
Corso per Operatore Socio-Sanitario

Piazza San Pietro 9, Fonte TV - 0423 949072 - www.fomg.it



ONIGO - MONTEBELLUNA - COVOLO
19 22
DOLCIARIA
ArteBianca

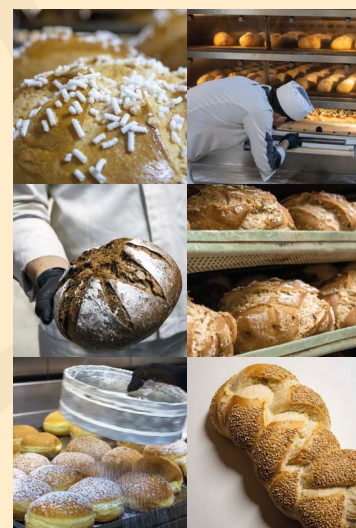

Quattro generazioni di fornai, un'unica passione: il gusto vero.

Nel nostro panificio caffetteria ti aspettano pane artigianale, dolci freschi e caffè di qualità.

**TRADIZIONE E INNOVAZIONE
SI INCONTRANO OGNI GIORNO,
APPENA SFORNATI!**

Via Cavallea, 18 - **Onigo di Pederobba** - 0423 688529 • Via G. Matteotti, 30 - **Covolo di Pederobba** - 0423 688646
Piazza Petrarca, 9 - **Montebelluna** - 351 4037609



TALENTI IN CRESCITA: 34 STUDENTI PREMIATI PER L'ECCELLENZA SCOLASTICA

Sono **34 gli studenti premiati** quest'anno per i risultati d'eccellenza ottenuti nell'anno scolastico 2024-2025. Davanti a genitori e familiari, 26 ragazzi delle scuole medie e 8 delle superiori hanno ricevuto le borse di studio comunali, per un importo complessivo di **8.050 euro**. Tra i premiati figurano 11 studenti con voto 10, 14 con voto 10 e lode e 9 diplomati con voto 100: numeri che raccontano non solo capacità e preparazione, ma anche un percorso fatto di disciplina, sacrificio e obiettivi raggiunti con serietà. Le borse, da 150 a 450 euro, riconoscono questo impegno e hanno un valore che va oltre quello economico: sono un **messaggio di fiducia** nei confronti di chi sta costruendo, giorno dopo giorno, il proprio futuro.



TRASPORTO DISABILI: UN CONTRIBUTO MIRATO

Un nuovo sostegno economico per le famiglie che accompagnano a scuola i **figli diversamente abili** (in autonomia o con ditte specializzate), ma non con il trasporto scolastico. Il Comune ha stanziato **26.300 euro** per contribuire alle spese del tragitto casa-scuola sostenute autonomamente dai nuclei familiari.

La misura — finanziata attraverso una quota del Fondo di Solidarietà Comunale destinata al trasporto scolastico di studenti diversamente abili — si rivolge alle famiglie con alunni residenti riconosciuti in situazione di disabilità grave (L.104/92, art. 3 comma 3) o invalidi civili con accompagnamento o indennità di frequenza. Il sostegno non prevede limiti ISEE e sarà calcolato in base alle giornate effettive di frequenza scolastica.

ISTRUZIONI PER FARE RICHIESTA

Chi può fare domanda

Famiglie residenti nel Comune di Montebelluna

Studenti con disabilità grave (L. 104/92, art. 3 comma 3), invalidità civile con accompagnamento o indennità di frequenza

Frequentanti nel 2025: scuola dell'infanzia, scuola primaria, scuola secondaria di primo grado (pubbliche o paritarie)

Cosa viene finanziato

Trasporto casa-scuola effettuato autonomamente dai familiari

Trasporto tramite ditte specializzate

Importo

Stanziamento totale: 26.300 euro

Contributo calcolato sulle giornate effettive di frequenza

Massimale per studente: 4.389,04 euro

Ulteriori info nel sito comunale



**Artigiani
Imprenditori
d'Italia**

Mandamento di Montebelluna

Piazza Parigi, 21
31044 Montebelluna (TV)
Tel. 0423.24141
info@cnamontebelluna.it
www.cnamontebelluna.it

Perché associarsi a Cna?

- Crescere assieme.
- Se sei imprenditore, libero professionista, pensionato o cittadino, diventa socio CNA! Ti aspetta un mondo di servizi ed opportunità.
- Se sei imprenditore, libero professionista, in CNA facciamo dei tuoi interessi la nostra professione!



"METAMORFOSI": NUOVO CICLO DI RIGENERAZIONE

Una nuova spinta alla rigenerazione urbana, alla vitalità del centro e al rilancio del commercio di prossimità: prende avvio la fase operativa di **Metamorfosi**, il programma che negli ultimi anni ha interpellato la Città sul tema dei locali sfitti e che ora evolve in un progetto strutturato, capace di mettere in rete soggetti pubblici e privati. Un percorso coordinato da **Ascom Treviso** assieme al Comune che ha attirato l'attenzione di **Confcommercio** che ha inserito Montebelluna tra i casi di studio nazionali per le buone pratiche di rigenerazione urbana.

Il Distretto del Commercio diventa modello nazionale.

LOGISTICA SMART E LOCALI DA RIATTIVARE

Se la prima fase aveva fotografato la situazione e sensibilizzato il territorio, la nuova edizione introduce misure concrete. Tra queste spicca il capitolo dedicato alla logistica urbana con l'introduzione di **sistemi di consegna smart tramite cargo-bike** e l'attivazione di **transit point** dedicati che permetteranno di ridurre i mezzi in circolazione nella zona centrale, razionalizzare gli accessi dei corrieri e migliorare la qualità dello spazio pubblico. Una



risposta innovativa a dinamiche sempre più evidenti: aumento delle consegne, necessità di contenere il traffico, attenzione alla sostenibilità e alla vivibilità del centro cittadino.

Parallelamente, Metamorfosi mette in campo un'azione coordinata per favorire la **riattivazione dei locali sfitti** del Distretto del Commercio, coinvolgendo Comune, associazioni di categoria, proprietari immobiliari, agenzie e istituti di credito. L'obiettivo è sostenere l'apertura di nuove attività, attivare uno spazio multifunzionale e contrastare la "desertificazione commerciale", restituendo vitalità, sicurezza e attrattività agli spazi oggi vuoti.

La strategia comprende anche un importante capitolo dedicato alla **comunicazione e all'animazione urbana**: identità visiva coordinata, eventi diffusi, strumenti come totem e vele, azioni promozionali e iniziative pubbliche con il coinvolgimento

dell'associazione **Il Mosaico - Un centro da vivere**, chiamata a valorizzare il "brand" del Distretto.

I PROSSIMI PASSI

Il progetto entra ora nella fase esecutiva. A breve sarà attivata l'unità di coordinamento incaricata di seguire lo scouting delle nuove attività, i rapporti con proprietari e agenzie e l'organizzazione degli eventi mentre il prossimo biennio rappresenterà la fase di pieno sviluppo del progetto.

Per sostenere il percorso, **il Comune investirà 20.000 euro** nel biennio 2026-2027, mentre altre risorse potranno arrivare da Camera di Commercio, bandi regionali, sponsor e partner privati. La rete coinvolta è ampia: oltre al Comune, partecipano Ascom-Confcommercio Treviso, Confesercenti, Il Mosaico, Confartigianato, CNA, Confedilizia Treviso, UPPI, SUNIA, istituti di credito, agenzie immobiliari e imprese del Distretto Sport System.

L'Artegrafica
decisivi per carattere

CREATIVITÀ · GRAFICA · STAMPA · LEGATORIA

Casale sul Sile (TV) - Tel. 0422/822754
www.lartegrafica.com



**OFFICINA MECCANICA
CECCHETTO**
S.A.S.
DI CECCHETTO ALESSANDRO E C.
TORNITURE INGRANAGGI

Via Molino, 17 - MONTEBELLUNA (TV)
Tel. 0423 22588 - Fax 0423 300010
offmec.cecchettosas@gmail.com

POLLON impianti

IMPIANTI TERMIDRAULICI POMPE DI CALORE



📍 Pollon Impianti srl - Via Trevignano, 91/B - Montebelluna (TV)

☎ Tel. 0423 605053 📞 329 5523880 ✉ info@pollonimpianti.com

www.pollonimpianti.com

OUTLET

REGATTA GREAT OUTDOORS[®]

SCONTI FINO AL 70%

SU TANTISSIMI PRODOTTI DI STAGIONE
ABBIGLIAMENTO - ACCESSORI - CALZATURE
OUTDOOR - SCI - TEMPO LIBERO
UOMO - DONNA - BAMBINO

ALTIVOLE - VIA PIAVE 32
LUNEDÌ - SABATO





Città
di Montebelluna



Dal 29 novembre 2025 al 6 gennaio 2026
in centro a Montebelluna

Eventi, spettacoli, musica; intrattenimento per tutti!



*Il Sindaco e l'Amministrazione comunale augurano ai collaboratori,
ai cittadini ed in particolare a chi sta attraversando un momento difficile,
un felice Natale e un 2026 colmo di serenità.*



Piscine Comunali
Chiusa Giovi
MONTEBELLUNA
Via delle Piscine, 20 Tel. 0423 22084
www.piscinemontebelluna.it



**Comune
di Montebelluna**
Assessorato allo Sport

Montenuoto



**ASSISTENZA
QUALIFICATA
DI TECNICI
DELLA**

**FIN
FEDERAZIONE
ITALIANA
NUOTO**

CORSI SCUOLE NUOTO
PER BAMBINI E ADULTI

ACQUAFITNESS
GYM, BIKE, CROSS, FONDA, TREADMILL, CIRCUIT

ATTIVITA' NEONATALE

ATTIVITA' PER GESTANTI

ACQUABENESSERE
GINNASTICA DOLCE

PISCINA CAMPING
CENTRO ESTIVO

NUOTO LIBERO
VASCHE INTERNE ED ESTERNE

**DOVE L'ACQUA
TI ALLENA,
L'ETÀ NON CONTA
E IL SORRISO
RESTA A GALLA.**

Mappa dei presepi a Montebelluna



L'elenco dei presepi visibili e/o visitabili a Montebelluna è inserito nel sito del Comune www.comune.montebelluna.tv.it.

I cittadini o associazioni di Montebelluna che fossero interessati a rientrare nell'elenco dei siti visibili dall'esterno e/o visitabili possono darne comunicazione alla Segreteria del Sindaco (tel.0423 617263, indicando i proprietari, l'indirizzo e gli orari), che provvederà a farli inserire nel sito del Comune. **L'Amministrazione invita chiunque fosse interessato a vedere i Presepi della Città di Montebelluna a visitare l'home page del sito comunale dove troverà la mappa completa delle disponibilità!**

Montebelluna

1 Municipio | Corso Mazzini, 118

Tutti i giorni ore 9.00/12.45;

mercoledì 9.00/18.15; sabato 9.00/12.00

Realizzato con la collaborazione di Monica

2 Centro cittadino | piazza Dall'Armi

Presepe artistico con il sostegno della Banca Prealpi SanBiagio

Realizzato dal Comune di Montebelluna

3 Casa Roncato | Largo X Martiri, 2

Lunedì, mercoledì, venerdì ore: 8.30/13.00;

mercoledì 14.30/18.00

Realizzato dal signor Michele Della Guardia, interamente fatto a mano con statuine autoprodotte in famiglia a partire dall'inizio del 1900

4 Centro Servizi Umberto I | via Ospedale, 54

Ore: 10.00/11.00 e 15.30/17.00

Realizzato con gli ospiti della struttura

5 Duomo di Montebelluna | piazza Monsignor Furlan, 1

Tutti i giorni ore: 7.00/12.00 e 15.00/18.30

Realizzato dal Gruppo giovani, Scout

6 Presepe del negozio di abbigliamento Corso Mazzini 118 | via

Montegrappa, 2

Sempre visibile dall'esterno

7 Presepe del Sig. Mauro Pontini | via Visnà, 7

Visitabile nei pomeriggi del venerdì e tutto il giorno il sabato

Realizzato dal Sig. Mauro Pontini

Mercato Vecchio

8 Chiesa di Santa Maria in Colle | via Mercato Vecchio, 1

Domenica e festivi; ore: 10.00/11.30

Realizzato dal Gruppo Scout

9 Chiesa di San Biagio | via Groppa, 15

Presepe sempre visibile dall'esterno

Realizzato dal gruppo volontari di Mercato Vecchio

Guarda

10 Chiesa di Guarda | via Risorgimento, 111

Sabato ore 18.00/19.30 e domenica ore 8.00/11.30

Realizzato dal Comitato parrocchiale di Guarda

11 Birreria Stonehenge | via Risorgimento, 140

Sabato ore 18.00/19.30 e domenica ore 8.00/11.30

Presepe sempre visibile dall'esterno

12 Presepe del Centro diurno di Vita e Lavoro Soc. Coop. Sociale |

via Feratine, 6

Sempre visibile dall'esterno del bar (orari bar: dal lunedì al venerdì 7.00/12.30 - 15.30/18.30; sabato 7.30/12.30)

Realizzato dagli utenti del Centro Diurno

13 Presepe del Sig. Tiziano Rizzo | vicolo Osellame, 4

Sabato ore 18.00/19.30 e domenica ore 8.00/11.30

Presepe sempre visibile dall'esterno lungo via Villette nella grotta dentro l'olivo

Contea

14 Chiesa di Contea | via San Carlo, 60

Tutti i giorni ore: 8.30/12.00 e 15.00/18.00

Realizzato dal Gruppo giovani di Contea

15 Presepe della famiglia Marin | Borgo Castellana, 9/11

Sempre visibile dall'esterno

Realizzato dalla famiglia Marin

Busta

16 Chiesa di Busta | via Busta

Venerdì ore: 8.30/11.00; domenica ore: 9.00/11.00

Realizzato dalle mamme della Comunità di Busta

Biadene

17 Chiesa di Biadene | via Feltrina Centro, 54

Tutti i giorni 8.00/12.00 e 15.30/19.00

Realizzato dal gruppo presepi della parrocchia di Biadene

18 Chiesa di Santa Lucia in Bosco | via Bongioanni, 62

Tutti i giorni ore: 8.00/12.00 e 15.30/18.30

Realizzato da un volontario, riproduce la chiesetta di Santa Lucia

19 Chiesa delle Crozzole | via San Vigilio, 1

Tutti i giorni ore: 9.00/12.00 e 15.30/17.30

Realizzato da un gruppo di ragazzi di Biadene e Caonada

20 Presepe del Sig. Alfredo Celotto | via dei Bersaglieri, 9

Visitabile tutti i giorni

Sempre visibile dall'esterno

Caonada

21 Chiesa di Caonada | via Capitello, 1

Giorni festivi ore: 9.00/12.00 e 14.00/18.00; sabato ore: 14.00/18.00

Presepe simbolico realizzato dai ragazzi di seconda e terza media

22 Oratorio di Caonada | via Capitello 1

(dietro la chiesa parrocchiale)

Giorni festivi ore: 9.00/12.00 e 14.00/18.00; sabato 14.00/18.00

Presepio artistico di Caonada realizzato da gruppo presepi della parrocchia di Caonada

23 Presepe del Capitello di San Valentino | incrocio tra via

Capitello e via Isonzo

Sempre visibile dall'esterno

Realizzato da persone della borgata San Valentino

San Gaetano

24 Chiesa di San Gaetano | via San Gaetano

Tutti i giorni ore: 7.45/12.00 - 15.00/19.15

Realizzato dai volontari della parrocchia di San Gaetano

25 Presepe del Centro frazionale di San Gaetano e Sant'Andrea |

via San Gaetano, 138

Sempre visibile all'esterno

Realizzato da volontari.

Sant'Andrea

26 Presepe del Sig. Giuseppe Merlo | via Sant'Andrea, 37

Realizzato interamente a mano dal Sig. Giuseppe Merlo

Visibile il sabato, la domenica e i festivi ore 10.00/12.00 - 15.00/19.00

27 Presepe del Centro diurno "La Libellula" di coop. Solidarietà |

via Sant'Andrea, 114

Sempre visibile nel piazzale esterno ex Bessegato

Realizzato dagli utenti del Centro Diurno

Pederiva

28 Presepe della coop. Orchidea | via XVIII Giugno, 41

Sempre visitabile all'esterno

Realizzato con gli utenti della coop. Orchidea

NATALE A MONTEBELLUNA 2025

Villaggio di Natale

In Corso Mazzini di fronte al Municipio
Dal 29 novembre 2025 al 6 gennaio 2026

Babbo Natale al villaggio

Dalle ore 15:00 alle ore 18:00

Nei giorni 29 e 30 novembre e 6, 7, 8, 13, 14, 20, 21, 24 dicembre 2025

Spettacoli di micro-magia

Dalle ore 15:00 alle ore 18:00

Nei giorni 30 novembre e 7, 8, 14, 21 dicembre 2025 e 6 gennaio 2026

Laboratori per bambini

Dalle ore 15:00 alle ore 18:00

Nei giorni 29 e 30 novembre e 6, 7, 8, 13, 14, 20, 21 dicembre 2025

Body painting tema "Frozen"

Dalle ore 15:00 alle ore 18:00

Nei giorni 29 e 30 novembre e 6, 7, 8, 13, 14, 20, 21 dicembre 2025

Befana al villaggio

Martedì 6 gennaio 2026 dalle ore 15:00 alle ore 18:00

Diretta RADIO PETERPAN

Dalle ore 15:30 alle ore 17:30

Nei giorni sabato 29 novembre; sabato 6, 13, 20 e mercoledì 24 dicembre 2025; sabato 3 gennaio 2026

Fiere e Mercati

MERCATINI DI NATALE

In Corso Mazzini

Nei giorni: sabato 29 e domenica 30 novembre; sabato 6 e domenica 7 dicembre 2025
Dalle ore 9:00 alle ore 19:00

IL NATALE DEL VOLONTARIATO - MERCATINO

In Corso Mazzini

Domenica 14 dicembre

Dalle ore 9:00 alle ore 19:00

In Piazza Oberkochen

Domenica 21 dicembre

Dalle ore 9:00 alle ore 19:00

"COSE RITROVATE" - MERCATINO

In Corso Mazzini

Sabato 20 dicembre

Dalle ore 8:00 alle ore 19:00

MERCATO STRAORDINARIO

Nelle piazze del centro, zona a sud della Loggia dei Grani

Nei giorni domenica 14 dicembre e domenica 21 dicembre 2025

Dalle 8:00 alle 19:00

Pista di pattinaggio

In Piazza Sedese

dal 29 novembre 2025 al 18 gennaio 2026

Lun/sab 15:00/19:00

Domenica 10:00/13:00 e 15:00/19:00

Eventi

MERCOLEDÌ 24 DICEMBRE 2025

Ore 15:00 - 18:00 | Corso Mazzini area pedonalizzata

SPETTACOLO COMICO ITINERANTE con il MAGO STRACCIATELLA
a cura di Il Circo Quasi

VENERDÌ 26 DICEMBRE 2025

Ore 21:00 | Palamazzalovo

RISATE PER LA RICERCA 2, DEDICATO A SAMMY LO SPETTACOLO DI UNA VITA
a cura di Oberon - La Bottega delle Arti

SABATO 27 DICEMBRE 2025

Ore 20:45 | Palamazzalovo

BIGLIETTO PER BROADWAY
con la Banda Musicale e Gruppo Majorettes Città di Montebelluna

DOMENICA 28 DICEMBRE 2025

Ore 15:00; 16:00 e 17:00 | Museo Civico

"I SUONI DEL NATALE" visite sensoriali alla mostra Soundiversity

Ore 16:30-18:00 | MeVe

"SPY GAME: Storie di agenti.

Macchine enigma e codici cifrati"

LUNEDÌ 29 DICEMBRE 2025

Dalle 8:00 alle 13:00 | Museo Civico e MeVe

VACANZE DI NATALE AL MUSEO CIVICO E AL MEVE

Ore 20:45 | Palamazzalovo

TRADIZIONALE CONCERTO DI CAPODANNO a cura dell'Orchestra G. Legrenzi

MARTEDÌ 30 DICEMBRE 2025

Ore 8:00 - 13:00 | Museo Civico e MeVe

VACANZE DI NATALE AL MUSEO CIVICO E AL MEVE

MERCOLEDÌ 31 DICEMBRE 2025

Dalle ore 22:00 | Corso Mazzini area pedonalizzata

FESTA DI CAPODANNO
a cura di Glam Eventi

DOMENICA 4 GENNAIO 2026

Ore 15:00-18:00 | Museo Civico

UN NATALE DI SUONI E COLORI-Speciale Soundiversity

LUNEDÌ 5 GENNAIO 2026

Ore 14:00 - 18:00 | Corso Mazzini area pedonalizzata

"EPIFANIA CON PAZZIA"

a cura di Teatro che Pazzia

Ore 20:00 - 22:00 | Museo Civico
ESCAPE ROOM - EDIZIONE GRAN BEFANA

MARTEDÌ 6 GENNAIO 2026

Ore 15:30 | Duomo di Montebelluna

58° CONCERTO DELL'EPIFANIA a cura del Coro del Duomo di Montebelluna



Inquadra il Qrcode per restare aggiornato sugli eventi natalizi

RIZZARDO SRL
AUTODEMOLIZIONI - RICAMBI AUTO

DA OLTRE 40 ANNI AL VOSTRO SERVIZIO

VOLPAGO DEL MONTELLO - VIA FELTRINA SUD 13/A
RICAMBI: 0423 622019 - UFFICI: 0423 81610
www.autodemolizionirizzardo.it

(e) ElioCartoTecnica

ANNO NUOVO SEDE NUOVA

Il 2026 porta una ventata di **NOVITÀ**:
saremo **TUTTI insieme** in una **NUOVA SEDE**
per **CREARE** e **CRESCERE** insieme.

da GENNAIO...saremo QUI!



NUOVA SEDE: VIA SCHIAVONESCA PRIULA, 95 | sempre a MONTEBELLUNA TV

Polo HUB IDEA | ex negozio Papermoon | Tel. 0423.22746 | info@eliocartotecnica.it

www.eliocartotecnica.it -   ElioCartoTecnica Srl



La Rosa Canina
società cooperativa sociale



Via Feltrina Sud, 42
Montebelluna (TV)
Tel. 0423 23099 - Cell. 329 6219943
info@rosacaninaonlus.it
www.rosacaninaonlus.it



La Rosa Canina è una Società Cooperativa Sociale Plurima che da 36 anni svolge percorsi di formazione e di autonomia per persone con disabilità in ambito diurno nel territorio della Marca Trevigiana - Distretto di Asolo.

La Cooperativa A denominata Centro di Lavoro Guidato, è un servizio socio-educativo rivolto a persone con disabilità, in età post-scolare e adulta, con diversi profili di non autosufficienza.

La Cooperativa B svolge servizi di assemblaggio e lavorazioni conto terzi, con attività finalizzate all'inserimento nel mondo del lavoro dei soggetti appartenenti alle categorie protette.

I nostri servizi

La Rosa Canina si occupa di progettazione ed erogazione di attività formative socio-educative, pratico operative e digitali propedeutiche al futuro inserimento lavorativo di persone con disabilità.

È Autorizzata e Accreditata dalla Regione Veneto dal 2018.

È certificata ISO dal 2003 e aggiornata alla norma UNI EN ISO 9001:2015.

Segue in continuità esperienze di scambio e di collaborazione con altre realtà e associazioni presenti sul territorio con il fine di sviluppare progettualità innovative e generative per le persone con disabilità e le famiglie in carico.

GIOVANI AL CENTRO DEL PRESENTE E DEL FUTURO: TRE ANNI DI ASCOLTO, RETE E PARTECIPAZIONE

Negli ultimi tre anni l'Amministrazione comunale ha scelto di investire sui giovani lavorando con loro, nei luoghi che abitano, trasformando ascolto e relazione in percorsi concreti. Un lavoro reso possibile dalla **collaborazione** tra Comune, Cooperativa Kirikù, scuole, famiglie, associazioni, servizi, esercenti e gruppi giovanili.

Il progetto si è sviluppato su **quattro assi integrati**: coordinamento e tavoli di rete per connettere territorio e istituzioni; supporto alla genitorialità; protagonismo giovanile tramite iniziative ed eventi; presenza educativa nei luoghi di aggregazione anche informali.

Dal Gruppo di lavoro permanente sono nati i **tavoli Sport, Cultura, Educazione e Coordinamento**. Le iniziative hanno messo in rete circa 50 realtà — tra scuole, liberi professionisti, associazioni, esercenti, servizi e parrocchie — in un percorso di progettazione condivisa per leggere i bisogni e co-costruire risposte.

Sono stati realizzati oltre **25 eventi principali**, insieme a molte altre iniziative diffuse. Il lavoro con le famiglie ha coinvolto oltre **550 genitori** in incontri su adolescenza, affettività, sessualità, isolamento e dialogo educativo, confermando l'importanza di spazi di confronto per gli adulti.

Il coinvolgimento giovanile ha raggiunto **più di 1.000 ragazze e ragazzi** che hanno partecipato ai numerosi eventi, momenti e spazi a loro dedicati (Bar studio, Campus Cinema del reale in collaborazione con Combinazioni Festival, Holi Party in collaborazione con il torneo Spiazza, Stand Up Comedy, tornei e giochi, Pic Nic & Swap Party in collaborazione con l'associazione Carri Disarmati). È proseguito l'affiancamento degli educatori all'équipe del festival di fotografia YAP, con la quale si è mantenuto un contatto durante tutto il periodo estivo, con l'obiettivo di sostenerne l'organizzazione e promuovere il coinvolgimento dei giovani.

Tra i percorsi più significativi, a settembre si è svolto **Go Deep Game**, un laboratorio intensivo per giovani dai 14 ai 29 anni, pensato per trasformare idee, talenti e visioni in azioni per la comunità: 12 giovani hanno partecipato all'intero campus, guidati da facilitatori esperti e dall'équipe educativa attraverso un processo che ha alternato attività creative, lavoro di gruppo, riflessione sui propri punti di forza e osservazione dei bisogni del territorio.

Ne emerge un bisogno chiaro: momenti continuativi di incontro, appartenenza e progettazione condivisa.



Infine, con l'**Educativa di strada** Kirikù ha tracciato una mappa reale e simbolica dei luoghi frequentati dai giovani ed è andata ad incontrarli: **303 mappature** in quartieri, parchi e piazze che hanno permesso di conoscere da vicino bisogni, preoccupazioni e desideri dei ragazzi, aprendo un dialogo diretto con le istituzioni.

Il progetto ha favorito un **cambio di sguardo**: i giovani non come problema, ma come risorsa; la comunità non come destinataria, ma come protagonista.

IMPRESA DI PULIZIE



Via G. Bergamo, 12/A int. 3 - Montebelluna (TV)
0423 603077 - ☎ 334 9476674 - info@lacelestesrl.it
www.lacelestesrl.it

LABORATORIO ODONTOTECNICO
BONORA GIANCARLO



DISPOSITIVI MEDICI SU LAVORAZIONE

ANALOGICA E DIGITALE

RIPARAZIONI PROTESI IN UN'ORA



Via S Lucia, 23 - Montebelluna (TV) - 333 5288428

AREA MONTEBELLUNESE: GIOVANI, FUTURO E UNA COMUNITÀ CHE COLLABORA

Dieci Comuni, una visione condivisa. Montebelluna, Altivole, Cornuda, Crocetta del Montello, Giavera del Montello, Maser, Nervesa della Battaglia, Pederobba, Trevignano e Volpago del Montello hanno avviato il progetto triennale Area Montebellunese, un'alleanza che unisce prevenzione del disagio giovanile e politiche attive per il lavoro.

Montebelluna, Comune capofila, insieme al **Tavolo dei 10 Comuni**, ha promosso un percorso che guarda ai giovani come risorsa, attraverso risposte coordinate e costruite in rete.

Due i percorsi attivi: **YouMap**, curato dalla Cooperativa Kirikù, dedicato al benessere e alla crescita personale e **Wannabe**, gestito dalla Cooperativa LaEsse, orientato al futuro lavorativo e allo sviluppo delle competenze.

Nei mesi scorsi **YouMap** ha aperto i suoi sportelli di ascolto, spazi gratuiti e riservati per confrontarsi con educatori su relazioni, scelte, autonomia e momenti di difficoltà. Gli sportelli sono aperti ai giovani di tutti i 10 Comuni nelle sedi di:

- **Montebelluna**
Biblioteca (Largo 10 Martiri, 1):
ogni venerdì 14:00-15:30
- **Crocetta del Montello**
Centro Anziani (via Sant'Andrea):
ogni mercoledì 17:00-18:30

Sono stati attivati i primi percorsi individuali su misura, di ascolto e di accompagnamento al cambiamento, per giovani in particolari situazioni di fragilità sociale, economica ed emotiva; ha preso avvio anche il primo laboratorio per affrontare, in gruppo e con il sostegno dell'educatore, l'esame della patente.

I primi mesi hanno confermato il bisogno di spazi accessibili, accoglienti e non giudicanti, in cui fermarsi, trovare ascolto e sostegno, fare domande e sentirsi accompagnati nei passaggi della crescita.

Anche **Wannabe** ha avviato attività di orientamento al lavoro e sviluppo delle competenze, creando occasioni

per esplorare il mondo professionale, mettere a fuoco i propri talenti e avvicinarsi alle scelte future con più strumenti.

Significativo quanto avviato negli Istituti superiori dove sono stati effettuati interventi in tutte le classi terze dell'Ei-

naudi Scarpa e in una del Liceo Angela Veronese (più di **400 ragazzi e ragazze**) per affrontare il tema del PCTO per quella che sarà la loro prima esperienza in ambiente lavorativo. Ogni classe ha effettuato un percorso di 6 ore coinvolgendo aziende del territorio come Tecnica Group, Crispi, Synergy Automazioni, Azura Studio, Yarix (ora Var Group), Eurostep, Officine Zanatta; a gennaio l'attività continuerà concentrandosi sulle classi quarte.

Oltre all'attività nelle scuole, è stato effettuato un approfondimento con tutte e dieci le assistenti sociali dei Comuni coinvolti nel progetto e sono stati finora segnalati 4 casi, di cui 2 presi in carico, e avviato un percorso. Il valore del progetto sta nel **metodo di rete**: scuole, Comuni, enti formativi, associazioni e cooperative non lavorano in parallelo, ma insieme, condividendo letture e responsabilità.

Una rete che non agisce sui giovani, ma con i giovani, costruendo fiducia e nuove possibilità con la consapevolezza che investire sui ragazzi non significa offrire solo servizi, ma costruire comunità capaci di ascoltare, includere e crescere insieme.

Un'alleanza tra dieci Comuni per crescere assieme ai giovani



ORONERO
COLLECTION

Tavoli, Complementi
e Outdoor Luxury
www.oronero-collection.it



INOX DESIGN

www.inox.design

Lavorazioni metalli su misura per l'arredamento

- taglio laser lamiera cnc
- piegatura cnc
- calandratura cnc
- costruzioni con acciai inossidabili e ferrosi, ottone, alluminio
- saldatura a tig di alta precisione
- pulitura e lucidatura
- trattamenti galvanici, verniciatura a polveri e a liquido

Via dell'Industria, 53 - Cassola (VI) - 0424 1900173 - info@inox.design

L'ENERGIA DI SOUND ON MONTE: TRAMPOLINO DI LANCIO PER I GIOVANI MUSICISTI EMERGENTI



Sound On Monte è diventato ormai uno degli appuntamenti più attesi dell'estate montebellunese, una vetrina stabile per i giovani musicisti e un palcoscenico capace di intercettare **talenti emergenti**.

La terza edizione ha consacrato due nuovi protagonisti: Ayem, nella categoria solisti e i Felony, tra i gruppi.

AYEM

Giovane artista montebellunese della scena urban, ha conquistato pubblico e giuria grazie a una proposta musicale originale, frutto di un percorso iniziato da bambino tra chitarra, pianoforte e batteria, e poi maturato attraverso esperienze in orchestre, band e progetti live. Da tre anni ha intrapreso una carriera solista che lo ha portato a pubblicare



due singoli, anticipazione del suo primo EP di prossima uscita.

FELONY

Tra i gruppi, il primo posto è andato ai Felony, formazione nata nel 2018 e già nota nel territorio di **Oderzo** per l'intenso lavoro live. La band ha convinto la giuria, grazie a un mix energico di rock psichedelico anni '60 e sonorità metal anni '80/'90, ottenendo anche una menzione speciale per la qualità tecnica e l'intesa musicale.

IL CONTEST

Promosso dalle **Politiche giovanili** del Comune su iniziativa della consigliera Ethel Marcolin in collaborazione con l'associazione Il Mosaico – Un centro da vivere, l'evento vede anche il supporto organizzativo di Ascom Servizi Spa, soggetto coin-



volto nel Bando "Distretto del Commercio Città Emporio". Dal 2023, Ascom coordina le iniziative del Distretto, curando attività rivolte sia alle imprese sia alla cittadinanza. L'edizione di quest'anno ha registrato oltre quaranta candidature provenienti da tutto il **Triveneto**, confermando la crescita costante della manifestazione e il suo ruolo di riferimento per chi desidera proporre la propria musica e confrontarsi con una platea ampia.

I PREMI

Ai vincitori è stato assegnato un buono per l'acquisto di materiale musicale e l'opportunità di esibirsi in alcune tra le manifestazioni più attese dell'estate: i **Giovedì Musicali**, il **Palio di Montebelluna** e una serata di **Suoni di Marca** a Treviso.

 **impresa edile**
CRISTIAN BONETTO
COSTRUZIONI E RESTAURI

Via Castellana, 123/a - MONTEBELLUNA (TV)
Tel. 0423 615280 - Cell. 338 8466773
info@impresaedilebonetto.it

www.impresaedilebonetto.it



ESNA-SOA
Società Organismo di Attestazione S.p.A.

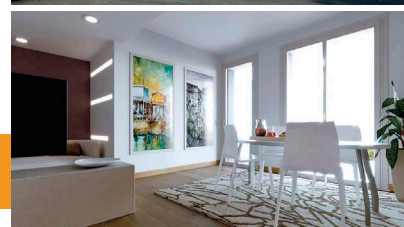

FESTA DI SPORT DA RECORD!

Montebelluna si è trasformata, anche quest'anno, in un grande villaggio dello sport a cielo aperto. **Oltre 6mila partecipanti e 54 associazioni sportive** hanno animato piazze e vie del centro per la 28ª edizione della Festa dello Sport, una giornata segnata da entusiasmo, partecipazione e un forte senso di comunità. Atleti, famiglie, bambini, tecnici e volontari hanno dato vita a un flusso continuo e allegro che ha attraversato il cuore della Città tra dimostrazioni, prove gratuite e discipline di ogni tipo: dalla ginnastica all'arrampicata, dal basket al rugby, dalla danza alla scherma, fino al nuoto artistico. Ancora una volta, un appuntamento che si conferma una celebrazione della cittadinanza

attiva, dell'inclusione e del benessere collettivo.

In piazza del Sedese sono stati consegnati i **riconoscimenti** ad atleti e squadre distintisi nel corso dell'anno per risultati nazionali e internazionali o per percorsi sportivi e umani di particolare valore. Un'edizione resa possibile dal lavoro congiunto di volontari, tecnici, associazioni sportive ed enti partner, affiancati dal fondamentale contributo operativo del **6's Team**, responsabile della logistica dell'intera manifestazione. Uno sforzo corale che ha dato forma a una delle edizioni più partecipate degli ultimi anni.

A chiudere simbolicamente la manifestazione è arrivato anche un gesto di grande valore sociale: grazie al

ricavato di **2.175,27 euro**, consegnato al Comune sotto forma di assegno, saranno **finanziate nuove borse di sport** destinate ai ragazzi che vivono situazioni di difficoltà o fragilità. Un aiuto che permetterà a diversi giovani di avvicinarsi a una disciplina sportiva del territorio, abbattendo ostacoli economici e favorendo l'inclusione.



I PREMIATI

ASD Un Ponte Oriente Occidente – Catia Rizzotto
ASD Montebelluna Basket – Squadra U19 Gold
ASD Dance Studio – Gruppi Intermedio e Propedeutica "3"
APS Banda Musicale e Majorettes Città di Montebelluna – Giada Cavarzan
ASD Aikido Montebelluna Buikukai – Daniel Romano
ASD Arabesque – Emma Bordinon, Vera De Zen, Yuqi Luo, Caterina Zhang
ETS-APS C.A.I. Montebelluna – Stefano Adami e Antonio Bressan
ASD Marca Futsal – Squadra Under 10

ASD Marca Futsal – Squadra Under 12
ASD Marca Futsal – Squadra Pulcini
SSD Calcio Montebelluna – Under 17 Elite
SSD Calcio Montebelluna – Under 16
ASD Strength Farm – Matteo Marcolin
ASD Strength Farm – Eleonora Rossi
ASD Strength Farm – Lorenzo Gatto
ASD Karate Trevignano & Montebelluna – Marco Nardelotto
ASD Karate Trevignano & Montebelluna – Lorenzo Jimenez Tonon
ASD Karate Trevignano & Montebelluna – Kiara Semenzato
ASD Thien Lo – Oscar Pavan
PGS I.M.A. Montebelluna – Veronica Cisco, Vanessa Ghetui, Beatrice Sacrestano
ASD Oltre Onlus – Squadra Basket "Oltre"
ASD Oltre Onlus – Squadra Basket "Oltre il Basket"
ASD Atletica Montebelluna – Chiara Pavan
ASD Atletica Montebelluna – Adele Toniutto
ASD Sport Life Onlus – Giammaria Roncato
ASD Sport Life Onlus – Lorenzo Iannetti
ASD Sport Life Onlus – Elia Piaia
ASD Sport Life Onlus – Simone Rech
ASD Sport Life Onlus – Squadra Calcio a 5
ASD Judo Montebelluna – Bohdan Morzhuk

ASD Montebelluna Judokai – Squadra Esordienti A (Carrozza, Scaboro)
ASD Montebelluna Judokai – Francesca Giannotto
ASD Sci Club Montebelluna – Claudio Marchetto
ASD Archery Club Montebelluna – Squadra Arco Nudo
Master Maschile (Dennis Bettiol – Renzo Durante – Gastone Zanatta)
ASD Air Ballet – Mia Freschi, Ludovica Andreazza
ASD Montebelluna Volley – Squadra Femminile U12
ASD Montebelluna Golf Club – Dino Strappazon, Francesco Mogno
ASD G.S. Olang – Sandro Delbufalo
ASD Tennis Club Ostani – Giovanni Ostani
ASD Circolo della Scherma Montebelluna – Giacinto Mattiuzzo
ASD Montebelluna Nuoto – Squadra Nuoto Artistico (Chanel Andrighetti, Maddalena Berlese, Adele Da Riva, Rebecca De Rossi, Matilde Franchi, Maddalena Gallina, Sofia Menegon, Agata Merlo, Daisy Pontin, Lorenzo Pozzebon)
ASD Montebelluna Nuoto – Enrica Piccoli
ASD Montebelluna Nuoto – Anita Sfoggia, Vittoria Danieli, Zoe Favero, Matilde Guizzo



**SPURGO POZZI NERI
DISOTTURAZIONE SCARICHI
VIDEOISPEZIONI**

Via Madonnette, 41
31040 Trevignano (TV)

☎ 0423 076015

✉ info@marchesinecoservizi.it

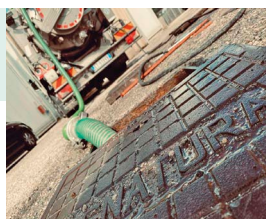

MARTINIELLO

PASTICCERIA NAPOLETANA

Via Armando Diaz
Venegazzù (TV)
0423.714425
327.3991209



da lunedì a sabato
6:00-13:30
15:30-19:30
Domenica
6:30-13:00
mercoledì chiuso

"NO ALLA VIOLENZA DI GENERE": UN IMPEGNO CULTURALE DA COLTIVARE OGNI GIORNO

In occasione della Giornata internazionale per l'eliminazione della violenza contro le donne, Montebelluna ha proposto un **calendario diffuso** di iniziative che, tra fine novembre e inizio dicembre, hanno coinvolto cittadini, scuole, associazioni e realtà culturali del territorio.

Il percorso si è aperto con "LOOP. Storia di un femminicidio": uno spettacolo che ha affrontato il tema della violenza di genere con un linguaggio diretto, pensato anche per il pubblico più giovane. A seguire, è andato in scena "Educazione sentimentale". Ovvero, l'amore al tempo di Instagram" con una replica serale aperta alla cittadinanza e una matinée riservata agli studenti delle superiori. Al centro, il tema delle relazioni affettive e delle emozioni in età adolescenziale.

PROPOSTE DELLA BIBLIOTECA

La Biblioteca comunale ha affiancato gli appuntamenti con una **vetrina tematica** di libri, album illustrati e saggi dedicati alla parità di genere e al contrasto delle discriminazioni, collegata allo scaffale permanente "Genere, identità e diritti" legato all'Obiettivo 5 dell'Agenda 2030.

PROPOSTE PER LE SCUOLE

Importante anche il capitolo scuole. Con il **format "Neanche con un**



dito", gli studenti delle secondarie di primo grado hanno assistito allo spettacolo "Barbablù e Rossana" che rilegge la fiaba di Perrault per affrontare il tema della violenza psicologica e fisica nelle relazioni. Nei giorni successivi, i bambini e le bambine delle primarie sono stati protagonisti di un flash mob in piazza Negrelli, componendo un grande **fiocco rosso** umano e lasciando disegni e pensieri poi esposti sotto il colonnato del Municipio.

PROPOSTE IN RETE

Il lavoro in rete ha coinvolto anche i Comuni del **Tavolo Rosa** con l'esposizione del manifesto contro la violenza nei negozi e una **lettura condivisa** di brani tratti da "Cara Giulia" di Gino Cecchetti e da "Innamorati" di Hélène Delforge presso le panchine rosse dei diversi paesi. A Montebel-

luna il momento si è svolto in piazza Dall'Armi con i lettori volontari della Biblioteca.

La sera del 25 novembre il Cinema Italia Eden ha ospitato l'appuntamento "Segnali da non ignorare. Tra emozioni, diritto e consapevolezza" con la proiezione del film "It Ends With Us – Siamo noi a dire basta" e un confronto promosso dal Comitato Pari Opportunità dell'Ordine degli Avvocati di Treviso. In parallelo, i luoghi simbolo della Città – Municipio, Villa Pisani, Museo, MeVe, Biblioteca, Casa Roncato – sono stati segnalati dalla presenza di una **sedia rossa** e il Municipio è stato illuminato dello stesso colore.

SERVIZI IN CITTÀ

Nel territorio sono attivi durante tutto l'anno due servizi dedicati.

Il Centro Antiviolenza "Stella

Antares", con sede alla Casa delle Associazioni presso l'Ospedale San Valentino, offre ascolto, accoglienza, consulenze psicologiche e legali alle donne che vivono situazioni di maltrattamento (tel. 389 9134831, mail centro.stella.antares@gmail.com).

Il servizio "Cambiamento Maschile"

è invece rivolto agli uomini che agiscono violenza nelle relazioni affettive (contatti: cambiamentomaschile@gmail.com).



Un mondo di soluzioni Informatiche e di Telefonia

ATOS INFORMATION TECHNOLOGY SRL
Piazza Bellona, 8 - Montebelluna (TV)
ufficio 0423 1995336 - cell. 346 0851634
www.atosinformatica.it - info@atosinformatica.it



STUDIO DENTISTICO
Dott. Stefano Torresan
Medico Odontoiatra

MASTER IN ODONTOIATRIA INFANTILE
E ORTODONZIA INTERCETTIVA

- Medicina Estetica
- Prevenzione ed igiene - Implantologia
- Parodontologia
- Protesi (fissa, su impianti e mobile)
- Chirurgia ossea ricostruttiva
- Chirurgia orale
- Ortodonzia infantile e dell'adulto
- Odontoiatria infantile

Via Cal Trevigiana, 1/B
31040 Volpago del Montello (TV)
Tel. 0423.22793
stefanodentistry@gmail.com

**Buon Natale e
Felice Anno Nuovo
dalla tua BCC**



Banca della Marca
CREDITO COOPERATIVO

130 ANNI
1895 - 2025

LA TUA  **BCC**
GRUPPO BCC ICCREA

FINTEX
GROUP

**IL TUO PARTNER
PER I SERRAMENTI**



www.fintexgroup.it

info@fintexgroup.it

Via del Cristo 11a, Montebelluna

CHI SIAMO

Fintex Group azienda di riferimento nel settore degli infissi e serramenti in PVC, da anni risponde alle esigenze dei clienti combinando design moderno, tecnologia ed efficienza energetica, per garantire comfort, sicurezza ed estetica. Nata nel Triveneto, oggi esporta i suoi prodotti in vari paesi europei, in Nord Africa ed in America Latina. L'azienda segue il cliente in ogni fase, dalla scelta del prodotto alla posa in opera, assicurando un'esperienza fluida e senza imprevisti. Fintex Group punta su funzionalità, sicurezza e durata nel tempo.

SETTORI DI OCCUPAZIONE



Industriale



Civile



Residenziale



Commerciale

PRODOTTI



Serramenti



Scorrevoli
Traslanti



Portoncini



Persiane

PALIO, PIÙ DI UNA CORSA









Ci sono giorni in cui Montebelluna sembra fermarsi, trattenere il fiato e poi ripartire tutta insieme, come un'unica grande contrada. Il Palio del Vecchio Mercato è esattamente questo: il momento in cui tradizione, radici e sana competizione si mescolano alla fatica degli atleti, ai colori dei costumi e all'energia dei volontari. L'edizione 2025, la 35ma, che ha anche chiuso simbolicamente le **celebrazioni per i 150 anni della Montebelluna moderna** festeggiati coralmmente nel 2022, ha confermato ancora una volta quanto questo evento sia sentito dalla comunità. La celebrazione finale ha visto l'esibizione del Gruppo Folkloristico I Mercanti Dogali ed una lettura teatrale originale e coinvolgente curata da Marco Cadorin (Ass. Oberon – Bottega delle Arti), ispirata alle discussioni storiche sulla collocazione del mercato. Sul fronte "agonistico", la gara ha regalato emozioni intense. Tra le donne ha trionfato Biadene, con un tempo di 5'17"15, seguito da Posmon e Busta. Tra gli uomini, dominio della contrada Centro La Pieve, che ha fer-

mato il cronometro su un eccellente 9'03"79. A completare il podio, Biadene e Pederiva, protagoniste di una sfida combattuta fino all'ultimo metro. Accanto alla competizione e alla tradizionale sfilata storica, il Palio ha celebrato anche la musica, con gli immancabili intrattenimenti, così come l'arte e la memoria. La mostra "Tributi d'arte", dedicata ai drappi di Gilberta Bianchin e Marco Buziol, ha raccontato la bellezza della tradizione attraverso forme, colori e simboli. È stato anche un Palio che ha voluto onorare i fondatori e portato l'enogastronomia del territorio in centro a Montebelluna, strada intrapresa già con la 34ma edizione. Non è mancato il **momento internazionale**: le delegazioni dei paesi gemellati di Eppenheim, Oberkochen e Kocs sono state accolte in un clima di festa, partecipando a incontri istituzionali e condividendo con la Città lo spirito del Palio grazie alla collaborazione con l'associazione Montebelluna Gemellaggi. Un legame che continua a crescere, rafforzando le radici europee di Montebelluna.

Protagonista silenzioso ma fondamentale, come sempre, il grande lavoro dell'**Ente Palio**, dei capomastri, delle contrade, delle damigelle e di centinaia di volontari. Sono loro a tenere viva la tradizione, a renderla ogni anno più forte e partecipata. Senza il loro impegno, il Palio non sarebbe il Palio: sarebbe solo una corsa. Invece è un **"rito civile"** che unisce generazioni e restituisce alla Città un senso di comunità raro e prezioso. L'edizione 2025 ha dimostrato che innovare si può, senza perdere ciò che rende autentico questo appuntamento. Montebelluna ha corso, ha tifato, ha festeggiato. E, ancora una volta, ha ricordato a tutti che il Palio del Vecchio Mercato non è solo un evento: è un modo di appartenere alla propria Città. Al prossimo anno!



TERMIDRAULICA MENEGON di Enrico Menegon
Via Montello, 126 - Caerano di San Marco (TV)
348 1157556 - menegontermoidraulica@gmail.com

-  IMPIANTI IDRO-TERMO-SANITARI CIVILI E INDUSTRIALI
-  CALDAIE A BIOMASSA E A COMBUSTIBILE
-  IMPIANTI TRATTAMENTO ARIA
-  POMPE DI CALORE E CONDIZIONAMENTO
-  IMPIANTI SOLARE TERMICO
-  IMPIANTI DI IRRIGAZIONE
-  INTERVENTI DI MANUTENZIONE E RIPARAZIONE

UN FIUME ROSA DI SOLIDARIETÀ: EDIZIONE RECORD E QUASI 100.000 EURO RACCOLTI IN SETTE EDIZIONI



Montebelluna si è tinta nuovamente di rosa domenica 21 settembre, quando **migliaia** di persone hanno partecipato alla settima edizione di "Montebelluna in Rosa", la manifestazione dedicata alla prevenzione e al sostegno alla ricerca contro i tumori. Un appuntamento ormai simbolico per la Città, capace di trasformare le vie del centro in un grande abbraccio "umano".

L'evento, promosso dalla consigliera Annamaria Moretto insieme alla Pro Loco di Montebelluna e alla Running Team di Conegliano, con il patrocinio del Comune, della Regione Veneto e dell'Ulss 2 Marca Trevigiana, ha confermato numeri e partecipazione degli scorsi anni. Fondamentale anche il supporto dei **tantissimi volontari** e il sostegno delle aziende partner (tra cui Novation Tech e CentroMarca Banca), che hanno scelto di affiancare l'iniziativa, ribadendo la sensibilità del tessuto imprenditoriale locale verso i temi della salute e della prevenzione. Spettacolare il colpo d'occhio alle 9.00, quando un **fiume rosa** ha invaso le strade della Città: donne, uomini, bambini, genitori con passeggini, gruppi di amici, associazioni. Una festa del movimento e della **solidarietà** che ha unito generazioni diverse in nome della **prevenzione** e della raccolta fondi per migliorare la qualità dell'assistenza dei malati oncologici nel territorio.



EDIZIONE DA RECORD

L'edizione 2025 ha superato sé stessa con **20.800 euro** raccolti, che portano la cifra complessiva delle sette edizioni a sfiorare i 100.000 euro. Le risorse donate saranno utilizzate per due progetti: l'allestimento di un **nuovo ambulatorio ginecologico** nella sede Lilt di Montebelluna e l'acquisto di una **vettura** per il trasporto dei malati oncologici attraverso lo sponsor Borrauto.

PASSA LA FIAMMA OLIMPICA

Sarà una giornata storica quella di **mercoledì 21 gennaio 2026**, quando la Fiamma Olimpica del "Viaggio della Fiamma" di Milano Cortina 2026 attraverserà le vie di Montebelluna, portando in Città l'emozione e l'energia che precedono i Giochi Olimpici e Paralimpici Invernali. **Partenza dallo stadio Biagi alle 14.30 fino all'ospedale attraversando piazza Dall'Armi.**

La torcia – simbolo universale di pace, inclusione e sportività – arriverà a Montebelluna nell'ambito di un percorso che parte da Olimpia e che il 21 gennaio percorrerà un tratto veneto di grande valore storico e sportivo: partirà da Vicenza, proseguirà verso Schio, toccherà Asiago, scenderà a Bassano del Grappa, attraverserà la Pedemontana del Grappa e raggiungerà Montebelluna, prima di dirigersi verso Asolo, Castelfranco Veneto, Cittadella ed infine Padova, dove si concluderà la tappa.

Per Montebelluna, da sempre vicina al mondo dell'outdoor e culla di eccellenze sportive, la presenza della Fiamma rappresenta un riconoscimento prestigioso e un'occasione unica per coinvolgere la cittadinanza in un evento non soltanto sportivo, ma anche emotivo.



ARREDA DURANTE
Falegnami dal 1969

Via Guido Bergamo, 92
31044 Montebelluna (TV)
Tel +39 0423 23573
info@arredadurante.it
www.arredadurante.it

arredadurante

OTTICA CADORE

VENDITA DIRETTA DAL CADORE
di Toffoli Elisa

Via Giotto, 1 - Loc. San Gaetano - Montebelluna (TV)
347 3348225 - otticacadore.cf@gmail.com

- Qualità tipica cadorina • Controllo stress visivo gratuito
- Laboratorio interno • Sostituzione lenti vista-sole
- Riparazioni • Revisione occhiali

L'ABBRACCIO DELLE DUEMILA PENNE NERE AL RADUNO SEZIONALE IN CITTÀ

Per tre giorni Montebelluna si è tinta di **verde alpino**. Le vie del centro, i quartieri e il Montello hanno fatto da cornice a un fine settimana che ha riportato in città **migliaia di Penne Nere**, richiamando un'atmosfera fatta di canti, ricordi, amicizie ritrovate e un forte senso di appartenenza. Il raduno sezionale degli Alpini della provincia di Treviso, quest'anno legato al **centenario dell'Ossario di Santa Lucia di Biadene**, il più piccolo d'Italia, ha trasformato a fine settembre la Città in un luogo di memoria e festosa partecipazione.



bolico testimone che da quest'anno viene consegnato formalmente al gruppo incaricato di organizzare l'edizione successiva: da Montebelluna e Biadene, la stecca è ora passata a Oderzo.

LA MOSTRA "IMMAGINI E DOCUMENTI"

Tra gli appuntamenti collaterali, la mostra "Immagini e documenti", realizzata in collaborazione con le **scuole del territorio**. Una raccolta di disegni, ricerche e materiali prodotti dagli alunni della scuola primaria "Bertolini" e delle medie di Biadene, affiancati da documenti

storici sulla costruzione dell'Ossario. Un percorso semplice ma intenso, pensato per avvicinare i ragazzi alla storia dei 38 caduti e per far dialogare le nuove generazioni con i luoghi della memoria del proprio territorio.

UN WEEKEND TRA MEMORIA, AMICIZIA E TRICOLORI

Il programma si è aperto venerdì con il concerto corale "Nuove risonanze alpine" nella chiesa di Santa Maria in Colle, per poi entrare nel vivo il sabato con l'ammassamento al MeVe - Memoriale Veneto della Grande Guerra e la sfilata verso l'Ossario di Santa Lucia.

Bande, cori, Inno d'Italia e Silenzio hanno accompagnato un momento carico di emozione, culminato con **l'omaggio ai 38 caduti custoditi nel sacrario**, costruito grazie alla comunità di Biadene cento anni fa.

La domenica ha visto la sfilata principale, con partenza dal MeVe e arrivo in Piazza Negrelli. Tra due ali di pubblico, il corteo ha attraversato il centro cittadino, mentre il cielo si colorava del sorvolo tricolore degli aerei della Jonathan Collection. Al termine, gli interventi ufficiali hanno richiamato i valori che da sempre caratterizzano gli Alpini: volontariato, senso di appartenenza, solidarietà e servizio.

A chiudere il raduno, il **passaggio della "stecca"**, il sim-

FIRMATA LA CONVENZIONE PER OSPITARE LA BIBLIOTECA "ALPINA"

La sinergia tra il Comune e gli Alpini ha compiuto un ulteriore passo con la firma della **convenzione** che porta **circa 700 volumi** della biblioteca sezionale ANA Treviso all'interno della biblioteca del MeVe.

L'accordo, siglato dal sindaco Adalberto Bordin e dal presidente Franco Giacomini, prevede il deposito temporaneo dei libri in una sezione dedicata, dove saranno conservati, catalogati e messi a disposizione di cittadini, studiosi e studenti. Una raccolta preziosa che spazia dalla storia delle Truppe Alpine ai conflitti del Novecento, fino alla cultura della montagna. Un patrimonio che diventa pubblico e che rafforza il ruolo del MeVe come luogo di memoria e cultura.



COOPERATIVA NOIPERVOI

• Servizio Badanti 24/24

- Assistenza domiciliare diurna/notturna e a ore
- Igiene e pulizia della casa
- Accompagnamento per visite mediche, terapie o altri bisogni
- Assistenza infermieristica
- Preparazione pasti

Via Risorgimento, 41 - MONTEBELLUNA (TV)

Tel. sede 393 9966189

montebelluna@noipervoiadanti.it

PER ASSISTENZA DOMICILIARE
Cell. 334 1959778



50 ANNI DI SCOUTISMO A MONTEBELLUNA

Per celebrare la memoria, condividere i valori e guardare al futuro con rinnovato spirito di servizio

Un traguardo significativo, fatto di avventura, valori e servizi, è stato celebrato a inizio ottobre in Città. Il Gruppo Scout dell'Associazione Guide e Scout d'Europa Cattolici ha infatti spento **cinquanta candeline**, ripercorrendo mezzo secolo di impegno educativo che negli anni ha plasmato oltre un migliaio di giovani cittadini.

Una storia che affonda le sue radici nel 1974. L'Italia affrontava la crisi petrolifera e le famose "domeniche a piedi" cambiavano il ritmo della vita quotidiana. In quel contesto, alcuni genitori di Montebelluna iniziarono a chiedersi come riempire in modo significativo le giornate dei loro figli.

Fu così che si rivolsero a un diciannovenne del posto che, forte dell'esperienza vissuta qualche anno prima a Treviso e ispirato dagli scritti di **Baden-Powell** fondatore dello scoutismo, nel 1975 diede vita, con alcuni ragazzi, a quello che sarebbe diventato il gruppo scout di Montebelluna.



Quel piccolo gruppo, fatto di ragazzi affascinati dalla proposta educativa basata sulla vita all'aria aperta, sull'avventura e sul servizio, iniziò a crescere con l'obiettivo di aiutare ogni ragazzo e ragazza a diventare adulti di carattere, forti dei valori dello scoutismo: **lealtà, fraternità, servizio al prossimo, amore per il creato.**

Da allora son passati 50 anni, tanti ragazzi e ragazze hanno preso il posto di quei primi giovani, vivendo nel gruppo di Montebelluna l'avventura scout imparando a fare del proprio meglio, a vivere da cittadini e cristiani consapevoli, sviluppando il proprio carattere, scoprendo talenti e coltivando l'attenzione verso gli altri.

Il gruppo oggi conta **più di 200 iscritti**, dei quali circa 170 sono di età compresa tra gli 8 e i 18 anni, ai quali viene offerta una proposta educativa cristiana, impegnata, avventurosa e ricca di amicizia, nelle sedi e con il sostegno della Parrocchia del Duomo di Montebelluna.

I FESTEGGIAMENTI

Per celebrare mezzo secolo di storia, il gruppo Scout Montebelluna ha riunito la comunità nelle giornate del **4 e 5 ottobre** con un programma ricco di momenti simbolici e partecipazione. L'iniziativa, sostenuta dalla Parrocchia del Duomo e patrocinata dal Comune, ha rappresentato l'occasione per ritrovare generazioni di scout e ringraziare chi, in questi 50 anni, ha contribuito a far crescere il gruppo. Il Parco Manin si è trasformato in un grande campo scout con giochi, tecniche e laboratori aperti a bambini e famiglie, permettendo ai più piccoli di scoprire nodi, bussola, tende e spirito di squadra...

perché lo scoutismo si impara facendo. Momento centrale della due giorni è stata la presentazione, in Biblioteca, del volume "Storia di un albero - 50 anni di scoutismo a Montebelluna e dintorni", un racconto corale costruito con fotografie d'archivio, testimonianze, ricordi e curiosità che ripercorrono la nascita e l'evoluzione del gruppo, fino alle sfide educative di oggi. La domenica ha visto la comunità riunita per la Messa in Duomo e poi al Parco Manin per l'alzabandiera e l'apertura della mostra fotografica dedicata a mezzo secolo di imprese, campi, camminate, fratellanza e servizio alla Città. Due giornate semplici ma dense di significato, nel segno della gratitudine, dell'amicizia e della promessa che continua: **lasciare il mondo un po' migliore di come lo si è trovato.**



VENET
TENDE

Sede operativa: via Piave, 78 - Altivole (TV)
Tel. 342 9344828 - 333 1607717 - info@venetotende.it

Panificio e Pasticceria
Polonatto

Panificio • Pasticceria
Caffetteria

Via Feltrina Centro, 41/43
Montebelluna (TV)
Tel. 0423 601233



70 ANNI DI AVIS: IL DONO DIVENTA ARTE

Un nuovo murales accende di colore Largo Dieci Martiri: si intitola “70 anni di Avis” ed è il **filo rosso** che ha accompagnato le celebrazioni per lo storico anniversario dell’Avis comunale di Montebelluna. La facciata d’ingresso di Casa Roncato è diventata una grande tela urbana grazie al lavoro degli studenti del Liceo “Angela Veronese” e dell’artista Diego Montagner, che hanno trasformato il valore del dono e della partecipazione civica in un racconto visivo contemporaneo.

L’opera colpisce per il suo **linguaggio diretto**: linee dinamiche, simboli di comunità, figure che si cercano e si sostengono. È un invito pensato dai più giovani per parlare ad altri giovani, per ricordare che la donazione salva vite e che, da settant’anni, è uno dei legami più forti che unisce la Città. Sostenuto dall’Amministrazione con un contributo di 26.000 euro, il murales diventa così un **ringraziamento collettivo** a chi mette al centro il bene comune.

Oggi l’Avis comunale – guidata da Paola Zavarise – conta oltre mille donatori attivi e un centinaio di volontari impegnati nella sensibilizzazione. Un **capitale umano prezioso**, fatto di gesti silenziosi e generosi che, ogni giorno, diventano vita per qualcun altro.



IL CENTENARIO BRUNO ZAMPROGNO PREMIATO CAVALIERE DELLA REPUBBLICA

Un anno davvero indimenticabile per Bruno Zamprogno: dopo aver festeggiato i suoi 100 anni e il 70° anniversario di matrimonio, è arrivato anche il conferimento dell’onorificenza dell’**Ordine al Merito della Repubblica Italiana**. A renderlo ancora più speciale, la cerimonia in sala consiliare con la presenza del prefetto Angelo Sidoti, del sindaco Adalberto Bordin, delle autorità e dei suoi familiari. La candidatura era stata proposta dai suoi amici storici, che avevano scritto al **Presidente Sergio Mattarella** ripercorrendo l’intera vita di Zamprogno: dall’infanzia segnata dalle difficoltà, alla lunga carriera nei calzaturifici, fino all’impegno culturale, alla scrittura di libri e al volontariato. Un racconto sincero che la Presidenza della Repubblica ha accolto, portando al conferimento ufficiale dell’onorificenza. A Montebelluna Bruno è una **figura amatissima**: pioniere del settore calzaturiero, autore di numerosi volumi, volontario instancabile e donatore di una preziosa collezione etnografica oggi patrimonio del Comune. Un esempio di dedizione, intelligenza e generosità, soprattutto **per le nuove generazioni**. Congratulazioni, Bruno!



Franzoso
AUTOSERVICE



Via Ospedale, 61 - Montebelluna (TV) - Tel. 0423 408295

franzosoautoservice.it

MANUTENZIONE ORDINARIA E STRAORDINARIA SU VEICOLI MULTIMARCA

TUTTO È ENERGIA

Terapia del dolore medicina rigenerativa

Primo colloquio
gratuito.
Possibilità di noleggi
domiciliari.

CONTATTACI
CEL. +39 335 7428684 (Claudio)
MAIL info@koinesrls.com
WEB www.koinesrls.com



koine s.r.l.s.

Sede Operativa
Via Roma, 42 int. 1
31044 Montebelluna (TV)

CURARSI CON LE INFORMAZIONI

LIÒ
CONCEPT STORE



ottica-lio.com

I NOSTRI STORE:

- | FELTRE
- | PEDEROBBA
- | VALDOBBIADENE
- | VENEGAZZÙ
- | VENEZIA monomarca

• VENDITA DIRETTA OCCHIALI
DA VISTA E SOLE DI NOSTRA
PRODUZIONE E DELLE
MIGLIORI MARCHE

• RIPARAZIONI MONTATURE

• CONTROLLO COMPUTERIZZATO
EFFICIENZA VISIVA

• VALUTAZIONE E APPLICAZIONE
LENTI A CONTATTO

NON SUCCEDE...

ma se succede...
saremo al tuo fianco.

Scopri la nostra consulenza assicurativa



PREALPI SANBIAGIO

BANCA DI CREDITO COOPERATIVO - GRUPPO CASSA CENTRALE

Banca Prealpi Sanbiagio è intermediario di Assicura Agenzia. Prima della sottoscrizione leggere attentamente il set informativo disponibile su assicura.si, su assimoco.it e in filiale.



LA GUERRA INVISIBILE

“Comunicare in guerra”: al MeVe oltre due secoli di tecnologie, fake news e strategie che hanno cambiato la storia.

C'è un fronte di guerra che non lascia crateri sul terreno ma segna profondamente la storia: quello dei messaggi, dei segnali, delle parole capaci di orientare coscienze e decisioni.

È questo il territorio che il MeVe – Memoriale Veneto della Grande Guerra vuole esplorare con la mostra “Comunicare in guerra. Segnali, codici, propaganda”, finanziata dalla Regione del Veneto nell'ambito del programma **“La Grande Guerra infinita”**.

DENTRO LA MACCHINA DELLA COMUNICAZIONE BELLICA

L'esposizione, che ha visto la consulenza scientifica del **prof. Marco Mondini** dell'Università di Padova, guida i visitatori nel cuore della comunicazione bellica, rivelando come la vittoria o la sconfitta non si giochino solo sui campi di battaglia ma anche nelle linee di trasmissione, negli uffici dell'intelligence, nei manifesti che modellano emozioni e consenso.

Più di due secoli di strumenti, tecniche e invenzioni scorrono nelle sale: dai piccioni viaggiatori ai satelliti GPS, dal telegrafo di Marconi alla macchina Enigma, icona dello spionaggio della Seconda Guerra Mondiale.



La mostra resterà aperta fino al 28 giugno 2026

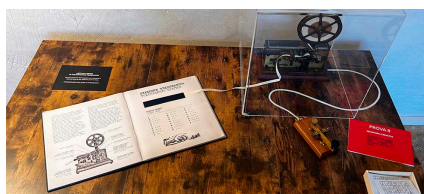

SEGNALI, CODICI, PROPAGANDA: TRE CHIAVI PER LEGGERE I CONFLITTI

Le **tre sezioni – Segnali, Codici, Propaganda** – compongono una trama che intreccia storia, tecnologia e psicologia collettiva. Se i “segnali” raccontano l'evoluzione dei sistemi di comunicazione militare, i “codici” svelano una guerra fatta di cifrari, codici

segreti e di tecnici pionieri nel campo delle trasmissioni radiotelefoniche. La “propaganda”, infine, mette in luce il conflitto più sottile: quello combattuto attraverso parole, immagini e suoni che orientano l'opinione pubblica e costruiscono l'idea stessa di nemico.

UN PATRIMONIO DI OLTRE 150 REPERTI

Oltre 150 reperti arrivano da una rete di musei nazionali – dalla Tipoteca Italiana al Museo Storico della Comunicazione, dal Museo del 7° Alpini passando per il MITAG di Rovereto – rendendo l'allestimento uno dei più ricchi e articolati mai ospitati dal MeVe. La mostra è inoltre il fulcro di un percorso diffuso che coinvolge numerose istituzioni culturali del Veneto.

SCUOLE PROTAGONISTE: LABORATORI E CITTADINANZA DIGITALE

Accanto all'esposizione, il MeVe propone un ricco calendario di attività didattiche per le scuole: visite guidate, laboratori, role play e percorsi sulla cittadinanza digitale, per aiutare bambini e ragazzi a leggere criticamente la storia e il presente.

Info: 0423 617480

didattica@museomontebelluna.it

www.memorialegrandeguerra.it

ONORANZE FUNEBRI TONIN

Montebelluna
Via Monte Grappa 59

Biadene
Via Feltrina centro 105

Volpago del Montello
Via Schiavonesca nuova 59



Ufficio - 0423.22755
Pietro - 335.5281613
Alessandro - 348.4438713

LA VOCE NASCOSTA DEL PIANETA

Al Museo di Storia naturale e Archeologia, un'esposizione da "sentire", un viaggio attraverso i suoni del pianeta.



COLLABORAZIONI

Hanno collaborato: il Museo "G. Zannato", il Museo Naturalistico Archeologico di Vicenza, Acquario di Cattolica e Oltremare, il Gruppo Naturalistico Bellona, l'Associazione Radioamatori Italiani – Sezione di Montebelluna e il Museo Nazionale Sloveno, con il sostegno di Fondazione Cariverona.

Il pianeta ha una voce che ci parla. A volte sussurra con il vento tra le foglie o con il fruscio dell'acqua, altre volte canta attraverso il richiamo degli animali. Ma quella trama acustica che accompagna la vita sulla Terra sta cambiando, segnata dall'impronta dell'uomo e dalla progressiva perdita di biodiversità. Ed è proprio questo paesaggio sonoro che la nuova mostra "Soundiversity. La voce della biodiversità" invita a scoprire, comprendere e proteggere. Al Museo è visitabile fino al 28 giugno 2026 l'esposizione interattiva che usa l'ecologia acustica per leggere la crisi degli habitat e immaginare scenari più sostenibili, mettendo **il pubblico al centro di un'esperienza sensoriale e scientifica**. Realizzata da **Biosphaera** con il Museo Civico, la mostra intreccia i suoni primordiali del pianeta — acqua, vento, rocce — con i canti e i segnali degli esseri viventi, oggi spesso disturbati da rumori antropici, inquinamento acustico e cambiamento climatico.

CINQUE SEZIONI PER CAPIRE (E SENTIRE) COME CAMBIA LA VITA SULLA TERRA

Il percorso si articola in **cinque sezioni** — **Suoni dallo spazio, Percezione sonora, Fisica del suono, Canti e**

versi del mondo animale, Paesaggi sonori — con video immersivi, installazioni interattive, reperti zoologici e repliche di strumenti del passato. I visitatori possono osservare spettrogrammi, ascoltare richiami lontani, scoprire come le cicale superano i 100 decibel o come i pipistrelli usano gli ultrasuoni.

QUALE VOCE DELLA TERRA SALVERESTI?

Nel 50° anniversario del Golden Record della missione Voyager, il pubblico è invitato a scegliere una voce animale da "portare nel futuro": un gesto simbolico che ricorda quanto del paesaggio sonoro di oggi rischi di andare perduto.

ACCESSIBILITÀ E SCUOLA

Attenzione anche all'accessibilità, con pannelli basati sulla Comunicazione Aumentativa Alternativa (CAA). Ricco anche il programma didattico: visite guidate, laboratori e attività di ascolto immersivo condurranno studenti di ogni ordine e grado alla scoperta dei paesaggi sonori.

Info: 0423 617480 - didattica@museomontebelluna.it
www.museomontebelluna.it – www.soundiversity.it

**LA VOSTRA
NUOVA CASA
CON NOI.**

www.edilmonte.com



EDILMONTE

GRAFI' COMUNICAZIONE

Rendi unica la tua azienda

Via Castellana, 109 | Resana (Treviso)
T 0423 480154 | grafi@grafi.it

[f](#) [i](#) [in](#) [v](#)

UNA BUONA LETTURA PRONTA DA PRENDERE IN PRESTITO O DA REGALARE: "SE UNA NOTTE D'INVERNO UN LETTORE"

A dicembre tutte le biblioteche della rete BAM espongono tavoli e vetrine con i consigli delle bibliotecarie e dei bibliotecari, **circa settanta titoli** tra i migliori letti negli ultimi dodici mesi.

Le proposte sono molto varie e spaziano tra autrici, autori ed editori più o meno noti, libri di complessità e numero di pagine differenti, testi leggeri o più impegnativi, sempre però con un occhio attento ai gusti di lettrici e lettori.

Le differenti sezioni della bibliografia aiutano ad orientarsi meglio. Si parte con "Libri che parlano di libri", si procede con un diretto riferimento al genere letterario con "Indagare il mistero"; troviamo poi "Abitare le relazioni" e "Famiglie" per muoverci nell'universo delle emozioni,



mentre la selezione si fa più particolare nelle "Voci giovani", nei "Viaggi tra le culture" e in "Nuove prospettive". Non mancano le "Storie brevi" per chi ha poco tempo.

È ormai assodato che leggere è una pratica che ci apre alla conoscenza, ci fa viaggiare con la fantasia, ci conduce in luoghi che non conosceamo, permette a tutti di sognare e di immaginare nuovi scenari. L'augurio, quindi, è che ciascuno possa trovare e prendere a prestito in biblioteca il libro giusto per vivere la lettura con l'emozione che

può davvero regalare, oppure che tra le nostre proposte ci sia qualche spunto per i doni per le Feste.

In ogni caso vi aspettiamo in biblioteca.

"GAME ON" PREMIATO A LIVELLO NAZIONALE

In questi mesi la Biblioteca comunale si è distinta a livello nazionale aggiudicandosi un ottimo piazzamento all'"International Games Month 2025", il concorso dell'Associazione Italiana Biblioteche che premia i progetti capaci di usare il gioco come strumento educativo e sociale. A convincere la giuria è stato **Game On**, il percorso che da oltre due anni anima la biblioteca con serate di giochi da tavolo in collaborazione con l'associazione Carri Disarmati e con laboratori pensati per ragazzi e ragazze dai 9 ai 13 anni. Un modo nuovo di vivere la biblioteca, che unisce comunità, divertimento e apprendimento. Tra le iniziative più apprezzate la **Minetest**

Challenge, la sfida digitale che quest'estate ha coinvolto una quindicina di giovani nella ricostruzione virtuale dell'edificio progettato da Tony Follina. Modelli creativi e personali – tra giardini fantastici, percorsi interni reinventati e sale piene di colori – hanno mostrato quanto i ragazzi conoscano e reinterpretino gli spazi della loro biblioteca.

Nel mese di novembre, dedicato al gioco in biblioteca in tutto il mondo, la biblioteca ha ricevuto in premio un **nuovo set di giochi da tavolo**: un riconoscimento che conferma la vitalità di un luogo sempre più capace di parlare alle nuove generazioni.



VALORE
METODO
CONSULENZA

CONSULENTI D'IMPRESA - TRIBUTARISTI - 730

Piazza Poloni Don Vittorio, 14/8 - Montebelluna (TV)
0423 603681 - info@studiovmc.it

www.studiovmc.it

IL CALENDARIO DEI PROSSIMI EVENTI IN CITTÀ

LUNEDÌ 22 DICEMBRE | ore 16:30 e 17:15

**Biblioteca comunale
MI LEGGI, TI ASCOLTO**

Lecture ad alta voce per bambine e bambini da 0 a 3 anni e i loro genitori, con i lettori volontari. Dalle 16:30 per la fascia da 0 a 15 mesi; dalle 17:15 per la fascia da 16 a 36 mesi. La partecipazione è gratuita, la prenotazione è obbligatoria.

Per info e prenotazioni: 0423 617536;
info@bibliotecamontebelluna.it

MARTEDÌ 23 DICEMBRE | ore 10:00 – 12:00

**Spazio 0-6 anni della Biblioteca
MAMMA CHIOCCIA. Uno spazio di crescita per mamme e bambini**

Incontri aperti a donne in gravidanza, neo mamme e neopapà con bambine e bambini da 0 a 18 mesi, per condividere la bellezza e le difficoltà nel delicato periodo di puerperio.

Gli incontri sono gratuiti; è necessario iscriversi. La partecipazione è aperta a tutti, con precedenza ai residenti a Montebelluna.

Comunicare sempre via mail la propria partecipazione almeno due giorni prima dell'incontro a:
info@monicaspinetta.it

DOMENICA 28 DICEMBRE | ore 16.00-17.30

**MeVe - Memoriale Veneto della Grande Guerra
SPY GAME: STORIE DI AGENTI, MACCHINE
ENIGMA E CODICI CIFRATI**

Visita guidata speciale alla mostra "Comunicare in guerra: segnali, codici, propaganda"

Per info e prenotazioni: 0423 617539 – 617479
info@memorialegrandeguerra.it

DOMENICA 6 GENNAIO | ore 16.00-17.30

**MeVe - Memoriale Veneto della Grande Guerra
MESSAGGIO RICEVUTO! VISITA GUIDATA
SENSORIALE**

Seguici per un viaggio curioso e insolito nel passato! Aguzza la vista, accendi l'udito e metti in moto ogni tua abilità per captare, decifrare e rispondere ai messaggi che arrivano dal passato, scoprendo che si può comunicare davvero con ogni mezzo!

Per tutti dai 6 anni.

Per info e prenotazioni: 0423 617539 – 617479
info@memorialegrandeguerra.it

DOMENICA 11 GENNAIO | ore 15:00-18:00

Museo Civico

VISITE GUIDATE al Museo e alla Mostra

"SOUNDIVERSITY. La voce della biodiversità" TAGLIO ARCHEOLOGICO | ore 15:00, 16.00, 17:00

Un percorso archeologico tra la sezione archeologica del Museo e la Mostra con i nostri educatori museali. Attività a pagamento, su prenotazione.

Per tutti, dai 6 anni.

Per info: 0423 617479;
info@museomontebelluna.it

LUNEDÌ 12 GENNAIO | ore 20:15

Biblioteca comunale

GAME ON!

Appuntamento di gioco per giovani e adulti con l'Associazione CarriDisarmati. La partecipazione è gratuita, ma è necessario prenotare.

Per info e prenotazioni: WhatsApp 351 7514106;
carri disarmati@gmail.com

LUNEDÌ 12 GENNAIO | ore 20:30

Biblioteca comunale

LA "COMBRICOLA" DEI LETTORI

Il Gruppo di lettura si ritrova per parlare del libro del mese.

Per info: 0423 617536; info@bibliotecamontebelluna.it

MARTEDÌ 13 GENNAIO | ore 10:00 – 12:00

Spazio 0-6 anni della Biblioteca

MAMMA CHIOCCIA. Uno spazio di crescita per mamme e bambini

Incontri aperti a donne in gravidanza, neo mamme e neopapà con bambine e bambini da 0 a 18 mesi, per condividere la bellezza e le difficoltà nel delicato periodo di puerperio.

Gli incontri sono gratuiti; è necessario iscriversi. La partecipazione è aperta a tutti, con precedenza ai residenti a Montebelluna.

Comunicare sempre via mail la propria partecipazione almeno due giorni prima dell'incontro a:
info@monicaspinetta.it

VENERDÌ 16 GENNAIO | ore 16:30 e 17:30

Biblioteca comunale

SENTI CHE STORIE!

Lecture ad alta voce per bambine e bambini con i lettori volontari. Per 3-5 anni e per 6-10 anni

Partecipazione gratuita, prenotazione obbligatoria.

Per info: info@bibliotecamontebelluna.it
0423 617536

SABATO 17 GENNAIO

MeVe - Memoriale Veneto della Grande Guerra

L'ALTRA PARTE DEL MURO: DAL 7 OTTOBRE

ALLA GUERRA DI GAZA

Inaugurazione della mostra.

La mostra, curata da Nino Orto, intende offrire uno sguardo umano e autentico sulle vite di coloro che vivono su entrambi i lati del muro che divide Israele e Palestina, con la rara prospettiva di chi ha la possibilità di attraversarlo.

Per info e prenotazioni: 0423 617539
info@memorialegrandeguerra.it

DOMENICA 18 GENNAIO | ore 14.30-18.30

MeVe - Memoriale Veneto della Grande Guerra

FORESTE ELETTRICHE – ASCOLTA L'INVISIBILE

Sessioni d'ascolto per famiglie e adulti che utilizzeranno alcuni dispositivi speciali connessi a cuffie per far scoprire il suono inaudibile dell'elettricità e dei campi elettromagnetici di allarmi, segnalatori antincendio, reti wifi, monitor, sistemi di videosorveglianza che punteggiano il MeVe (e le nostre città).

Durata: 30 minuti per famiglie, 1 h per adulti

Per bambini e famiglie: Turno 1 dalle 14:30 alle 15:00.

Turno 2 dalle 15:00 alle 15:30; Turno 3 dalle 15:30 alle 16:00.

Per soli adulti. Turno 1 adulti dalle 16:30 alle 17:30;

Turno 2 adulti dalle 17:30 alle 18:30.

Attività a cura dell'Impero della Luce.

Per info e prenotazioni:

https://radiofestival.com/
o radiofestival@gmail.com

DOMENICA 18 GENNAIO | ore 15:00-18:00

Museo Civico

VISITE GUIDATE al Museo e alla Mostra

"SOUNDIVERSITY. La voce della biodiversità" |

TAGLIO SCIENTIFICO | ore 15:00, 16.00, 17:00

Un percorso scientifico tra la sezione naturalistica del Museo e la Mostra con i nostri educatori museali.

Attività a pagamento, su prenotazione. Per tutti, dai 6 anni.

Per info: 0423 617479;
info@museomontebelluna.it

DOMENICA 18 GENNAIO | dalle ore 16:00

Foyer e Auditorium della Biblioteca comunale

ECHI DI FIABE – Rassegna teatrale per famiglie a cura di Febo Teatro

Ore 16:00: laboratorio pre-spettacolo compreso nel biglietto.

Ore 17:30: "Sperimentazioni Analogiche" di e con Dottor Stok. Un astruso scienziato e il suo triclino alchemico "Spigolo". Esperimenti scenici, invenzioni sorprendenti e comicità immaginifica. Spettacolo circense per tutte le età.

Ingresso unico € 5; sotto i 3 anni: gratuito; sconto famiglia (3 membri): € 12.

Acquisto biglietti: sul sito di Febo Teatro al link seguente: <https://www.febo teatro.it/biglietti/> oppure un'ora prima dell'inizio dello spettacolo presso il Foyer della Biblioteca Comunale

Per info: 0423 617423;
cultura@comune.montebelluna.tv.it

LUNEDÌ 19 GENNAIO | ore 17:30

Biblioteca Comunale

GDL #CORPO

Incontro dedicato alla letteratura per adolescenti a cui partecipano educatori ed educatrici, insegnanti, psicologi, libraie e bibliotecarie.

Coordina il gruppo Vera Salton della libreria Il Treno di Bogotà di Vittorio Veneto.

Per info: 0423 617536;
info@bibliotecamontebelluna.it

DOMENICA 25 GENNAIO | ore 15:00-18:00

Museo Civico

VISITE GUIDATE al Museo e alla Mostra

"SOUNDIVERSITY. La voce della biodiversità" |

TAGLIO ARCHEOLOGICO | ore 15:00, 16.00, 17:00

Un percorso archeologico tra la sezione archeologica del Museo e la Mostra con i nostri educatori museali. Attività a pagamento, su prenotazione. Per tutti, dai 6 anni.

Per info: 0423 617479;
info@museomontebelluna.it

LUNEDÌ 26 GENNAIO | ore 16:30 e 17:15

Biblioteca Comunale

MI LEGGI, TI ASCOLTO

Lecture ad alta voce per bambine e bambini da 0 a 3 anni e i loro genitori, con i lettori volontari.

Dalle 16:30 per la fascia da 0 a 15 mesi; dalle 17:15 per la fascia da 16 a 36 mesi.

La partecipazione è gratuita, la prenotazione obbligatoria.

Per info e prenotazioni:
info@bibliotecamontebelluna.it; 0423 617536

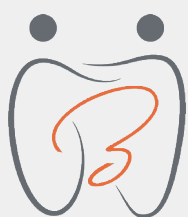

**Studio
Dentistico
Bressan**

Piazza Enzo Ferrari, 16 int. 1 - MONTEBELLUNA (TV)
0423 303494 - studiodentisticodottbressan@live.it

visita il nostro sito: studiodentisticobressan.com

- PREVENTIVO GRATUITO
- Igiene orale e sbiancamento dentale
- Sedazione cosciente con protossido di azoto
- Radiografie
- Implantologia e chirurgia orale avanzata
- Pedodonzia
- Parodontologia
- Endodonzia
- Protesi fissa e mobile
- Conservativa
- Ortodonzia
- Bruxismo

Presentando
questo coupon
avrà uno
**SCONTO
DEL 10%** su
una prestazione.

Offerta valida fino al 30/06/2026

MARTEDÌ 27 GENNAIO | ore 10:00 – 12:00

**Spazio 0-6 anni della Biblioteca
MAMMA CHIOCCIA. Uno spazio di crescita per
mamme e bambini**

Incontri aperti a donne in gravidanza, neo mamme e neopapà con bambine e bambini da 0 a 18 mesi, per condividere la bellezza e le difficoltà nel delicato periodo di puerperio.

Gli incontri sono gratuiti; è necessario iscriversi. La partecipazione è aperta a tutti, con precedenza ai residenti a Montebelluna.

Comunicare sempre via mail la propria partecipazione almeno due giorni prima dell'incontro a:
info@monicaspinetta.it

**MARTEDÌ 27 GENNAIO
EVENTI IN OCCASIONE DELLA GIORNATA
DELLA MEMORIA**

Per info: 0423 617423;
cultura@comune.montebelluna.tv.it

MERCOLEDÌ 28 GENNAIO | ore 16:30- 18:00

**Biblioteca Comunale
GAME ON! POMERIGGI DI GIOCO**

Appuntamento di gioco in biblioteca il penultimo mercoledì del mese con le biblioteche.

Per ragazze e ragazzi dai 9 ai 13 anni.
La partecipazione è gratuita, ma è necessario prenotare.

Per info e prenotazioni: 0423 617536;
info@bibliotecamontebelluna.it

MERCOLEDÌ 28 GENNAIO | dalle ore 20:30 alle 22:00

**Foyer della Biblioteca Comunale
OIKOS – CIRCOLO DI FILOSOFIA**

a cura di La Chiave di Sophia
Terzo incontro del ciclo OIKOS con Francesco Marcuzzo. Per chi ha voglia di porsi domande, dividerle e confrontarsi. Tema: **Controllo. Dobbiamo controllare le nostre emozioni? È una risorsa o una condanna?** Attività a pagamento.
Per info e iscrizioni: info@lachiavedisofia.com

Giovedì 29 GENNAIO | ore 20:30

**Biblioteca Comunale
INCONTRO CON GIOVANNA ZUCCA**

**Un dialogo su Il segreto di Miss Austen con la
giornalista Sara D'Ascenzo**

L'iniziativa è promossa dalla Libreria Logos di Montebelluna, con il Patrocinio del Comune di Montebelluna, in collaborazione con la biblioteca comunale.

Per info: 0423 617536;
info@bibliotecamontebelluna.it

LUNEDÌ 2 FEBBRAIO | ore 16:30

**Biblioteca Comunale
PARLALIBRO**

Un lunedì al mese ragazze e ragazzi dai 9 ai 14 anni si trovano in biblioteca per partecipare al club di lettura, gestito dalle biblioteche.

La partecipazione è libera e gratuita.
Per info: 0423 617536;
ragazzi@bibliotecamontebelluna.it

LUNEDÌ 2 FEBBRAIO | ore 20:15

**Biblioteca comunale
GAME ON!**

Appuntamento di gioco per giovani e adulti con l'Associazione Caridisarmati. La partecipazione è gratuita, ma è necessario prenotare.

Per info e prenotazioni: WhatsApp 351 7514106;
caridisarmati@gmail.com

LUNEDÌ 2 FEBBRAIO | ore 20:30

**Biblioteca comunale
LA "COMBRICOLA" DEI LETTORI**

Il Gruppo di lettura si ritrova per parlare del libro del mese.

Per info: 0423 617536;
info@bibliotecamontebelluna.it

MARTEDÌ 3 FEBBRAIO | ore 10:00 – 12:00

**Spazio 0-6 anni della Biblioteca
MAMMA CHIOCCIA. Uno spazio di crescita
per mamme e bambini**

Incontri aperti a donne in gravidanza, neo mamme e neopapà con bambine e bambini da 0 a 18 mesi, per condividere la bellezza e le difficoltà nel delicato periodo di puerperio.

Gli incontri sono gratuiti; è necessario iscriversi. La partecipazione è aperta a tutti, con precedenza ai residenti a Montebelluna.

Comunicare sempre via mail la propria partecipazione almeno due giorni prima dell'incontro a:
info@monicaspinetta.it

**MARTEDÌ 10 FEBBRAIO
EVENTI IN OCCASIONE DELLA GIORNATA
DEL RICORDO delle Foibe e dell'esodo
giuliano-dalmata**

VENERDÌ 13 FEBBRAIO | ore 16:30 e 17:30

**Biblioteca comunale
SENTI CHE STORIE!**

Lecture ad alta voce per bambini con i lettori volontari. Per 3-5 anni e per 6-10 anni
Partecipazione gratuita, prenotazione obbligatoria.
Per info: 0423 617536;
info@bibliotecamontebelluna.it

DOMENICA 15 FEBBRAIO | dalle ore 16:00

**Foyer e Auditorium della Biblioteca comunale
ECHI DI FIABE – Rassegna teatrale per famiglie a
cura di Febo Teatro**

Ore 16:00: laboratorio pre-spettacolo compreso nel biglietto.

Ore 17:30: "Faccia di Gomma" di e con Otto il Bassotto.

Un artista che ha fatto del caucciù la propria arte: con una faccia di gomma ed un cervello che gli rimbalza, ha creato numeri incredibili, oltre i limiti del possibile. Uno spettacolo esplosivo e sorprendente, per tutte le età.
Ingresso unico € 5; sotto i 3 anni: gratuito; sconto famiglia (3 membri): € 12.

Acquisto biglietti: sul sito di Febo Teatro al link seguente: <https://www.feboteatro.it/biglietti/> oppure un'ora prima dell'inizio dello spettacolo presso il Foyer della Biblioteca Comunale

Per info: 0423 617423;
cultura@comune.montebelluna.tv.it

DOMENICA 16 FEBBRAIO | dalle ore 20:00

**Museo Civico e MeVe
M'ILLUMINO DI MENO**

Visite speciali alle mostre temporanee "Soundiversity. La voce della Biodiversità" e "Comunicare in guerra. Segnali-Codici-Propaganda".

Attività per tutti, ingresso speciale al costo di 1 euro.

Prenotazione consigliata fino a esaurimento dei posti.

Info e prenotazioni: 0423 617479 (Museo)
0423 617539 (MeVe) oppure
info@museomontebelluna.it
o info@memorialegrandeguerra.it

19-22 FEBBRAIO

**MeVe – Memoriale Veneto della Grande Guerra
RADIA. La radio di ieri, oggi e domani**

Rassegna dedicata alla radio e al radioascolto nell'ambito della mostra Comunicare in guerra. Segnali, codici, propaganda.

Per info e prenotazioni: radiafestival@gmail.com;
www.radiafestival.com

MERCOLEDÌ 18 FEBBRAIO | ore 16:30- 18:00

**Biblioteca Comunale
GAME ON! POMERIGGI DI GIOCO**

Appuntamento di gioco in biblioteca il penultimo mercoledì del mese con le biblioteche.

Per ragazze e ragazzi dai 9 ai 13 anni.
La partecipazione è gratuita, ma è necessario prenotare.

Per info e prenotazioni: 0423 617536;
info@bibliotecamontebelluna.it

SABATO 21 FEBBRAIO | ore 20:45

**Sala Polifunzionale Parrocchia di Biadene
"L'AMORE DELLE TRE MELARANCE" del Gruppo
Panta Rei**

Una scommessa tra Morgana e Celio, divinità astrali, porta lo scompiglio nel Regno di Coppe. Il principe ereditario Tartaglia è afflitto da una misteriosa malinconia. Illustri dottori e festeggiamenti di ogni genere non sortiscono effetto alcuno. Ritrovare il sorriso, la joie de vivre, è l'imperativo di suo padre, il Re di Coppe.

Le residue speranze di guarigione sono riposte nelle mani di un giovane saltimbanco, per taluni il più grande artista vivente, per talaltri un comico da strapazzo, a tutti noto con il nome di Truffaldino. Ma il destino incalza, Leandro, il fratello di Tartaglia, trama per ottenere il trono a qualunque costo, alleandosi con Morgana. Riuscirà l'arte comica di Truffaldino a salvare il principe Tartaglia? O sarà un nuovo amore a redimerlo?

Commedia dell'arte. A partire dagli 11 anni.
Ingresso libero con prenotazione consigliata.

Per info: 0423 617423;
cultura@comune.montebelluna.tv.it

LUNEDÌ 23 FEBBRAIO | ore 16:30 e 17:15

**Biblioteca Comunale
MI LEGGI, TI ASCOLTO**

Lecture ad alta voce per bambine e bambini da 0 a 3 anni e i loro genitori, con i lettori volontari.

Dalle 16:30 per la fascia da 0 a 15 mesi;
dalle 17:15 per la fascia da 16 a 36 mesi.

La partecipazione è gratuita, la prenotazione obbligatoria.

Per info e prenotazioni: 0423 617536;
info@bibliotecamontebelluna.it

MARTEDÌ 24 FEBBRAIO | ore 10:00 – 12:00

**Spazio 0-6 anni della Biblioteca
MAMMA CHIOCCIA. Uno spazio di crescita per
mamme e bambini**

Incontri aperti a donne in gravidanza, neo mamme e neopapà con bambine e bambini da 0 a 18 mesi, per condividere la bellezza e le difficoltà nel delicato periodo di puerperio.

Gli incontri sono gratuiti; è necessario iscriversi. La partecipazione è aperta a tutti, con precedenza ai residenti a Montebelluna.

Comunicare sempre via mail la propria partecipazione almeno due giorni prima dell'incontro a:
info@monicaspinetta.it



**| Semenzin Ing. Remo
| Sernagiotto Ing. Gabriele
| Fantato Ing. Paolo
| Altin Ing. Federico**

Studio di Ingegneria Semenzin e Sernagiotto

Via S. Maria in Colle, 17/B Montebelluna (TV)

Tel. 0423.60.26.10 Fax 0423.61.09.09 info@studioing.eu www.studioing.eu

Office in Malta: N.6, Orange Grove, Triq Iz-Zekkuk, Balzan

MERCOLEDÌ 25 FEBBRAIO | dalle ore 20:30 alle 22:00
Foyer della Biblioteca Comunale
OIKOS – CIRCOLO DI FILOSOFIA
 a cura di La Chiave di Sophia
 Quarto incontro del ciclo OIKOS con Francesco Marcuzzo. Per chi ha voglia di porsi domande, dividerle e confrontarsi. Tema: **Arte. Che cos'è l'arte? Cosa comunica? Esiste una definizione?**
 Attività a pagamento.
 Per info e iscrizioni: info@lachiavedisofia.com

LUNEDÌ 2 MARZO | ore 16:30
Biblioteca Comunale
PARLALIBRO
 Un lunedì al mese ragazze e ragazzi dai 9 ai 14 anni si trovano in biblioteca per partecipare al club di lettura, gestito dalle bibliotecarie.
 La partecipazione è libera e gratuita.
 Per info: 0423 617536;
 ragazzi@bibliotecamontebelluna.it

LUNEDÌ 2 MARZO | ore 20:15
Biblioteca comunale
GAME ON!
 Appuntamento di gioco per giovani e adulti con l'Associazione CarriDisarmati. La partecipazione è gratuita, ma è necessario prenotare.
 Per info e prenotazioni: WhatsApp 351 7514106; carridisarmati@gmail.com

LUNEDÌ 2 MARZO | ore 20:30
Biblioteca comunale
LA "COMBRICOLA" DEI LETTORI
 Il Gruppo di lettura si ritrova per parlare del libro del mese.
 Per info: 0423 617536;
 info@bibliotecamontebelluna.it

MARTEDÌ 3 MARZO | ore 10:00 – 12:00
Spazio 0-6 anni della Biblioteca
MAMMA CHIOCCIA. Uno spazio di crescita per mamme e bambini
 Incontri aperti a donne in gravidanza, neo mamme e neopapà con bambine e bambini da 0 a 18 mesi, per condividere la bellezza e le difficoltà nel delicato periodo di puerperio.
 Gli incontri sono gratuiti; è necessario iscriversi. La partecipazione è aperta a tutti, con precedenza ai residenti a Montebelluna.
 Comunicare sempre via mail la propria partecipazione almeno due giorni prima dell'incontro a:
 info@monicaspinetta.it

DOMENICA 8 MARZO | ore 20:30
Auditorium della Biblioteca Comunale
GIORNATA INTERNAZIONALE DELLA DONNA
FESTIVAL MYTHOS: OLIMPIA 2026 – Spettacolo teatrale CINISCA. La principessa che parlava ai cavalli
 Lo spettacolo racconta la storia di Cinisca, la principessa spartana figlia di Archidamo II, Re di Sparta, prima donna a vincere un evento olimpico nel 396 a.C. Una donna che si afferma al di fuori di qualsiasi virtù eroica, che vince rimanendo nell'ombra rompendo l'idea che le Olimpiadi fossero esclusivamente un "discorso per uomini", una donna, che dopo 2400 anni è ancora un punto di riferimento per tutte le sportive di oggi.
 A cura di Tema Cultura
 Lo spettacolo verrà proposto in replica al mattino per le scuole lunedì 9 marzo alle ore 11.00.
 Per info: 0423 617423;
 cultura@comune.montebelluna.tv.it

VENERDÌ 13 MARZO | ore 16:30 e 17:30
Biblioteca comunale
SENTI CHE STORIE!
 Letture ad alta voce per bambine e bambini con i lettori volontari. Per 3-5 anni e per 6-10 anni
 Partecipazione gratuita, prenotazione obbligatoria.
 Per info: 0423 617536;
 info@bibliotecamontebelluna.it

DOMENICA 15 MARZO | dalle ore 16:00
Foyer e Auditorium della Biblioteca comunale
ECHI DI FIABE – Rassegna teatrale per famiglie a cura di Febo Teatro
 Ore 16:00: laboratorio pre-spettacolo compreso nel biglietto.
 Ore 17:30: **"Il Pianeta Viola" di e con Febo Teatro.**
 Quando Stella arriva nella vita di Vittoria tutto sembra difficile. Ma tra bomboloni, disegni cosmici e avventure notturne nasce un mondo nuovo: il Pianeta Viola, un luogo immaginario in cui sentirsi al sicuro. Una storia delicata sull'amicizia, sulle seconde possibilità e sulla forza delle relazioni che cambiano la vita. Spettacolo commissionato da ULSS 6 Euganea per affrontare la tematica dell'affido familiare. Dai 5 anni.
 Ingresso unico € 5; sotto i 3 anni: gratuito; sconto famiglia (3 membri): € 12.
 Acquisto biglietti: sul sito di Febo Teatro al link seguente: <https://www.febo teatro.it/biglietti/> oppure un'ora prima dell'inizio dello spettacolo presso il Foyer della Biblioteca Comunale
 Per info: 0423 617423;
 cultura@comune.montebelluna.tv.it

LUNEDÌ 23 MARZO | ore 16:30 e 17:15
Biblioteca Comunale
MI LEGGI, TI ASCOLTO
 Letture ad alta voce per bambine e bambini da 0 a 3 anni e i loro genitori, con i lettori volontari. Dalle 16:30 per la fascia da 0 a 15 mesi; dalle 17:15 per la fascia da 16 a 36 mesi.
 La partecipazione è gratuita, la prenotazione obbligatoria.
 Per info e prenotazioni: 0423 617536;
 info@bibliotecamontebelluna.it

MARTEDÌ 24 MARZO | ore 10:00 – 12:00
Spazio 0-6 anni della Biblioteca
MAMMA CHIOCCIA. Uno spazio di crescita per mamme e bambini
 Incontri aperti a donne in gravidanza, neo mamme e neopapà con bambine e bambini da 0 a 18 mesi, per condividere la bellezza e le difficoltà nel delicato periodo di puerperio.
 Gli incontri sono gratuiti; è necessario iscriversi. La partecipazione è aperta a tutti, con precedenza ai residenti a Montebelluna.
 Comunicare sempre via mail la propria partecipazione almeno due giorni prima dell'incontro a:
 info@monicaspinetta.it

MERCOLEDÌ 25 MARZO | ore 16:30- 18:00
Biblioteca Comunale
GAME ON! POMERIGGI DI GIOCO
 Appuntamento di gioco in biblioteca il penultimo mercoledì del mese con le bibliotecarie.
 Per ragazze e ragazzi dai 9 ai 13 anni.
 La partecipazione è gratuita, ma è necessario prenotare.
 Per info e prenotazioni: 0423 617536;
 info@bibliotecamontebelluna.it

MERCOLEDÌ 25 MARZO | dalle ore 20:30 alle 22:00
Foyer della Biblioteca Comunale
OIKOS – CIRCOLO DI FILOSOFIA
 a cura di La Chiave di Sophia

Quinto incontro del ciclo OIKOS con Francesco Marcuzzo. Per chi ha voglia di porsi domande, dividerle e confrontarsi. Tema: **Tabù. Rivista La chiave di Sophia #28 Tabù, gioco di società**
 Attività a pagamento. Per info e iscrizioni:
 info@lachiavedisofia.com

DA GIOVEDÌ 2 A VENERDÌ 3 APRILE | ore 8:00-13:00
Villa Correr Pisani e Museo Civico
VACANZE DI PASQUA AL MEVE E AL MUSEO CIVICO
 Per bambine e bambini della Scuola Primaria.
 Per info e prenotazioni: 0423 617539 – 617479
 info@memorialegrandeguerra.it
 o info@museomontebelluna.it

LUNEDÌ 13 APRILE | ore 16:30
Biblioteca Comunale PARLALIBRO
 Un lunedì al mese ragazze e ragazzi dai 9 ai 14 anni si trovano in biblioteca per partecipare al club di lettura, gestito dalle bibliotecarie. La partecipazione è libera e gratuita.
 Per info: 0423 617536;
 ragazzi@bibliotecamontebelluna.it

LUNEDÌ 13 APRILE | ore 20:15
Biblioteca comunale
GAME ON!
 Appuntamento di gioco per giovani e adulti con l'Associazione CarriDisarmati. La partecipazione è gratuita, ma è necessario prenotare.
 Per info e prenotazioni: WhatsApp 351 7514106; carridisarmati@gmail.com

LUNEDÌ 13 APRILE | ore 20:30
Biblioteca comunale
LA "COMBRICOLA" DEI LETTORI
 Il Gruppo di lettura si ritrova per parlare del libro del mese.
 Per info: 0423 617536; info@bibliotecamontebelluna.it

MARTEDÌ 14 APRILE | ore 10:00 – 12:00
Spazio 0-6 anni della Biblioteca
MAMMA CHIOCCIA. Uno spazio di crescita per mamme e bambini
 Incontri aperti a donne in gravidanza, neo mamme e neopapà con bambine e bambini da 0 a 18 mesi, per condividere la bellezza e le difficoltà nel delicato periodo di puerperio.
 Gli incontri sono gratuiti; è necessario iscriversi. La partecipazione è aperta a tutti, con precedenza ai residenti a Montebelluna.
 Comunicare sempre via mail la propria partecipazione almeno due giorni prima dell'incontro a:
 info@monicaspinetta.it

VENERDÌ 17 APRILE | ore 16:30 e 17:30
Biblioteca comunale
SENTI CHE STORIE!
 Letture ad alta voce per bambine e bambini con i lettori volontari. Per 3-5 anni e per 6-10 anni
 Partecipazione gratuita, prenotazione obbligatoria.
 Per info: 0423 617536;
 info@bibliotecamontebelluna.it

VILLORBA

Via Centa 2 - Loc. Castrette
 Tel. 0422 1410015

Vendita diretta di
 vini sfusi e in bottiglia
 a prezzi vantaggiosi.

Acquista direttamente
 dal produttore!



—COLLIS—
Cartina Veneta

Siamo aperti:

Martedì a Sabato
 9:00/12:00 – 15:00/19:00
 Lunedì 15:00/19:00

Seguici su



	ADALBERTO BORDIN SINDACO	Sicurezza Edilizia Scolastica Comitati civici Attività produttive Personale	Ricevimento: Giovedì: 11.00 - 13.00 Municipio - Ufficio del Sindaco Per appuntamento: 0423/617263 Segreteria del Sindaco
	CLAUDIO BORGIA VICESINDACO	Ecologia e Ambiente Transizione ecologica Attuazione PAES Mobilità sostenibile Bandi e finanziamenti	Ricevimento: Lunedì: 10.00 - 12.00 Venerdì: 11.00 - 13.00 Loggia dei Grani - Ufficio Assessori Per appuntamento: 0423/617508 Tutela Ambientale/Gestione verde
	LUCREZIA FAVARO ASSESSORE	Bilancio Tributi Patrimonio Servizi informativi	Ricevimento: Lunedì: 9.30 - 11.30 Municipio - 3° piano Per appuntamento: 0423/617265 Ufficio Segreteria Generale
	ELZO SEVERIN ASSESSORE	Sanità Urbanistica Protezione Civile	Ricevimento Urbanistica: Mercoledì: dalle ore 16.00 Loggia dei Grani - Saletta Riunioni Per appuntamento: 0423/617421 Ufficio Urbanistica
	MARIA BORTOLETTO ASSESSORE	Sociale Pari Opportunità Cultura Società partecipate	Ricevimento Sociale: Mercoledì: 16.00 - 18.00 Casa Roncato Per appuntamento: 0423/617589-590 Servizi Sociali Ricevimento Cultura: Mercoledì: 14.30-16.00 Biblioteca comunale Per appuntamento: 0423/617423 Ufficio Cultura
	ADRIANO MARTIGNAGO ASSESSORE	Lavori pubblici	Ricevimento: Mercoledì: dalle 15.00 Loggia dei Grani - Ufficio Assessori Per appuntamento: 0423/617450 Ufficio Viabilità
	DEBORA VARASCHIN ASSESSORE	Istruzione Turismo	Ricevimento: su appuntamento Servizi educativi e trasporto scolastico - 2° piano Per appuntamento: 0423/617272 Servizi educativi e trasporto scolastico
	ANDREA MARIN ASSESSORE	Sport Politiche giovanili Politiche familiari Politiche del Lavoro	Ricevimento: Mercoledì: 16.30 - 17.30 Loggia dei Grani - Ufficio Assessori Per appuntamento: 0423/617425 Ufficio Sport



**CENTRO
ALBERO DEI DESIDERI**



Molto più di una Palestra ...

www.alberodeidesideri.org

COUPON

10€

PER NUOVI
ISCRITTI

**FITNESS
OLISTICO
GESTANTI
BAMBINI
CULTURALE
SPAZIO EVENTI**

e molto altro ...



**casanova
Fabio**

vendita, assistenza e manutenzione **baltur**
TECNOLOGIE PER IL CLIMA

riscaldamento - solare termico - condizionamento

Via G. Pizzolotto, 1 - Montebelluna (TV)
Tel. 0423.23368 - Cell. 348.6538798
www.casanovaclima.it - info@casanovaclima.it

Corso Mazzini, 118 - 31044 Montebelluna (TV) - Tel. 0423 6171 - Fax 0423 617250
protocollo.comune.montebelluna.tv@pecveneto.it - www.comune.montebelluna.tv.it

**GLI UFFICI SONO ACCESSIBILI PREVIO APPUNTAMENTO TELEFONICO
CENTRALINO 0423 6171**

L'utente deve presentarsi non più di 10 minuti prima dell'orario prenotato.
L'orario di apertura degli uffici si riferisce al ricevimento del pubblico su appuntamento
e/o mediante contatto telefonico ai numeri e negli orari indicati.

Segreteria Sindaco	0423.617263	sindaco@comune.montebelluna.tv.it
Messi	0423.617269	messi@comune.montebelluna.tv.it
Ragioneria	0423.617280	ragioneria@comune.montebelluna.tv.it
Tributi	0423.617220	tributi@comune.montebelluna.tv.it
Servizi educativi e trasporto scolastico	0423.617290	scuole.trasporti@comune.montebelluna.tv.it
Anagrafe	0423.6171 0423.617221	Da lunedì a venerdì 9.00 - 12.45 / mercoledì 9.00 - 18.15 / sabato 9.00 - 12.00 Pratiche di cambio residenza e Carte d'Identità: solo su appuntamento chiamando i numeri indicati, oppure inviare una email a: demografici@comune.montebelluna.tv.it Accesso libero per certificazioni, autentiche, comunicazioni di cessioni fabbricato, tessere elettorali, deposito documenti al protocollo, informazioni pesca e funghi.
Stato Civile	0423.617252	Da lunedì a venerdì 9.00 - 12.45 / mercoledì 15.00 - 18.15 / sabato 9.00 - 12.00 Pratiche di cittadinanza, separazione/divorzio, pubblicazione di matrimonio, unioni civili, denunce di nascita, Dat, pratiche funerarie: solo su appuntamento chiamando il numero 0423.617254 dal lunedì al sabato dalle 8.30 alle 10.00 o inviando una e-mail a statocivile@comune.montebelluna.tv.it. Accesso libero per richieste estratti o certificati di nascita, matrimonio, unione civile e morte oppure inviare mail a protocollo@comune.montebelluna.tv.it allegando copia del documento d'identità del richiedente.
Elettorale	0423.617305	elettorale@comune.montebelluna.tv.it Da lunedì a venerdì 9.00 - 12.45 / mercoledì anche 17.00 - 18.15 / sabato 9.00 - 12.00

SEDE LOGGIA DEI GRANI

Accesso consentito solo su appuntamento

Urbanistica	0423.617421	urbanistica@comune.montebelluna.tv.it
Edilizia privata	0423.617420	edilizia@comune.montebelluna.tv.it
Edilizia produttiva	0423.617420	unico@comune.montebelluna.tv.it
Attività produttive	Delegato al Consorzio Bim Piave 0423.617460 - 0422.421701 (interno 2)	commercio@pec.bimdigitalpa.it
Sport	0423.617425	sport@comune.montebelluna.tv.it
Viabilità	0423.617450	viabilita@comune.montebelluna.tv.it
Patrimonio	0423.617451	patrimonio@comune.montebelluna.tv.it
Tutela Ambientale	0423.617509	ecologia@comune.montebelluna.tv.it

Gli uffici Edilizia privata ed Edilizia produttiva sono contattabili telefonicamente dal lunedì al venerdì dalle 10.00 alle 12.00; lunedì e mercoledì anche dalle 15.00 alle 16.30.
Per il ritiro di certificati di idoneità alloggiativa l'accesso è consentito previo accordo telefonico al n. 0423.617408 il mercoledì dalle 15.00 alle 16.30 e venerdì dalle 10.00 alle 13.30.

ALTRE SEDI

Cultura	0423.617423	cultura@bibliotecamontebelluna.it
Biblioteca	0423.617536	prestito@bibliotecamontebelluna.it
Museo	0423.617479	info@museomontebelluna.it
Me.Ve	0423.617539	info@memorialegrandeguerra.it

SERVIZI SOCIALI - Casa Roncato - 0423.617589

Lunedì - Mercoledì - Venerdì 8.30 - 13.00 / Mercoledì anche pom. 14.30 - 18.00
Per sole informazioni e per le pratiche gestibili on-line utilizzare il contatto telefonico 0423.617589 oppure e-mail serviziociali@comune.montebelluna.tv.it o lo sportello negli orari sopra indicate.
Per il Servizio Sociale Professionale l'accesso agli uffici avviene di persona previo appuntamento telefonico allo 0423.617589 o via e-mail a: serviziociali@comune.montebelluna.tv.it.

POLIZIA LOCALE - Via Zecchin, 28 - 0423.617432

Lunedì - Mercoledì - Venerdì 9.00 - 12.00 / Mercoledì anche pom. 14.30 - 18.00
Per informazioni è possibile utilizzare i seguenti contatti 0423.617432 o l'indirizzo e-mail polizialocale@comune.montebelluna.tv.it.

Per consultare gli orari di ricevimento degli assessori, inquadra il QR CODE



È MONTEBELLUNA NOTIZIE Periodico d'informazione della Giunta comunale di Montebelluna (TV)

È EDIZIONI Registr. Trib. di Treviso n. 137 del 09/03/2010
Edizione di Montebelluna
Dicembre 2025

DIRETTORE RESPONSABILE Daniele Quarello

EDITORE Grafi Comunicazione srl - Grafi Edizioni
Via Castellana, 109 - 31023 Resana (TV)
Tel. 0423 480154 - grafi@grafi.it - www.grafi.it

REALIZZAZIONE Raccolta pubblicitaria, grafica e stampa a cura di Grafi Comunicazione - Grafi Edizioni
Tel. 0423 480154

PERIODICITÀ Semestrale a distribuzione gratuita

TIRATURA 13500 copie

FINITO DI STAMPARE Dicembre 2025

Nessuna parte di questa pubblicazione è riproducibile, sia dei contenuti sia del layout grafico, senza il consenso scritto dell'Editore.

Un grazie di cuore da parte dell'Amministrazione comunale e dell'Editore agli operatori economici che hanno permesso la realizzazione di questo periodico a "costo zero" per il Comune di Montebelluna.

L'Amministrazione comunale, al fine di consentire a tutte le attività di poter essere visibili a rotazione

su questo notiziario, invita i titolari a rivolgersi a Grafi Comunicazione, 0423 480154.

Questo periodico è consultabile anche online su www.comune.montebelluna.tv.it, su www.eedizioni.it e nella pagina Facebook **È EDIZIONI**, con ulteriori approfondimenti e servizi per i cittadini e le imprese del Comune di Montebelluna.



Scopri come smaltire i tuoi imballaggi

Piovesan
ASSICURAZIONI DAL 1971



Allianz  **helvetia** 

ASSICURAZIONI - INVESTIMENTI - PREVIDENZA | 40 PROFESSIONISTI AL VOSTRO SERVIZIO



Sede principale a **Montebelluna** Piazza Enzo Ferrari, 24 ☎ 0423 602882

WWW.ASSIPIOVESAN.IT

RENAULT CAPTUR

FULL HYBRID E-TECH

senza ricarica



BORRAUTO

ASCOLTIAMO LE PERSONE IN MOVIMENTO



fino a 1.000 km di autonomia⁽¹⁾
guida in elettrico in città fino all'80% del tempo⁽²⁾
fino al 40% di risparmio carburante⁽³⁾
openR link con Google⁽⁴⁾ integrato e oltre 50 app disponibili⁽⁵⁾
30 sistemi avanzati di assistenza alla guida

(1) dato da protocollo WLTP relativo a vetture con pieno di carburante. (2) le prestazioni in modalità elettrica dipendono dallo stato di carica della batteria e dallo stile di guida (3) rispetto a un motore termico equivalente su ciclo WLTP. (4) Google, Google Maps, Waze, Android Auto sono marchi registrati Google LLC (5) a seconda del Paese.
Renault Captur full hybrid E-Tech. emissioni di CO₂ 108 g/km, consumi ciclo misto 4,8 l/100 km (wltp-worldwide harmonized light vehicles test procedure). emissioni e consumi omologati secondo la normativa comunitaria vigente. foto non rappresentativa del prodotto.



MONTEBELLUNA

Via Schiavonesca Priula, 83
T. 0423.302621

CONEGLIANO

Via Abruzzi, 10
T. 0438.418076

CENTRO USATO NEXTLIFE CONEGLIANO

Via San Giuseppe, 21/L
T. 0438.418076

CONCESSIONARIA



DACIA

CENTRO USATO



nextLife
L'usato di valore Borrauto

SERVICE



CENTRO

UnipolGlass
CENTRO CRISTALLI AUTO